中華郵政局特准掛號認爲新聞紙類 明治三十九年十月十八日第三種郵便物認可

盛京時報

昭和五年十一月廿五日 中日紀念休刊

發行人 佐原篤介
編輯人 菊池貞二
印刷人 石原庄太郎
發行所 盛京時報社
盛京時報支社
盛京時報支社

論說

沉悶中之時局

(傲霜庵)

蔣之與閻馮決裂相鬬也。寫爲『封建餘孽』。此二人可否目爲餘孽。不無疑問。倘以爲『封建一份子』則絕無異議。所以如一二份子之存亡。在『封建』大局上。影響極少。况所謂『餘孽』尙未亡之今日乎。今之中國。係軍閥割據之全盛時代。整個的封建。賜日皆王侯也。倒弱封建救國濟民之計。惟有裁兵編遣之一途耳。無奈言之易。行之難。裁兵編遣。談何容易？換言之『軍閥割據』確爲中國之痼瘴。雖有經驗宏富技倆入神之老國手。而亦十分難色。躊躇不敢下手。執意醫學校總畢業之年少外科醫士蔣介石。按編遣醫書豪語曰。解決很容易。乃輕率執刀。實行切開術。及開腹以後。始知宿疾重患。爲預料所不及。而衰弱老夫。因被急劇切開術。病勢益形沉重。殆將不可終日。於是中心恐慌。捨刀彌縫於一時曰。瘡瘇已除。回春可望。實則未曾除也。是以繼以『下野散』。進以『出洋丸』。僅僅數粒丸藥。價值一百萬元。以醫士面目所關。似不還問藥價之貴。若夫『下野散』與『出洋丸』之果能奏效與否。則又別一問題耳。然而南京置酒高會。廬張聲勢曰『視捷之謊』也。吾則不禁聯想及報紙上之『庸醫殺人』嘆曰。同是庸醫！其幸與不幸懸殊之甚。遂有如此者乎。四全大會自開幕至閉幕。不復言編遣。蓋於蔣之武力解決策完全失敗之後。知空言無補於事。而爲倒除乎。抑亦形勢所迫。有所忌憚而故意廻避乎。依吾所見。黨人心目中豈有此種客氣與忌憚哉。向來黨人心理。更爲深刻。若不言編遣則已。茍言編遣。則俎上第一之犧牲。爲東北四省之大軍。而此事不易解決。且加以去年東北獨擔俄患之事。黨人多智。皆以爲漫然提倡無意味之編遣。不如移去年獨抗強俄的恐値。使其今後單獨消擊閻馮之爲愈。乃在表面上示以尊重東北位置之態度曰。東北軍隊。與國防有密切關係。所以姑任其維持現狀。並無酌加整理之必要。實則狡兎未死。走狗固不得不時別愛撫耳。

晉閻復出以閉關自守之計。是時區區飛機之赴幷投彈。在事實上無效果之可言。雖黨國偉人。亦能熟知之。熟知無效而未曾中止者。非要促東北從速攻晉之變相勸告而何。倘東北健兒。當此隆冬墮指之時。奮不顧身。冒險入晉。以除彼巨魁。則是尤爲黨國偉人所希望縱令不幸失敗。東北必被一大打擊。所以無論成敗如何。至少視僞談編造之空無效果勝萬萬也。夫此種危險。東北雖至愚。亦能知之。近來在北方所以『閻馮出洋說』甚囂塵上。惟在南方不但迄未放棄飛機攻晉之軍事行動。且日事揭倡徹底驅逐之強硬論。一言以蔽之。今日之東北。可右乎。抑亦可左乎。立在岐路上。時局前途。究竟如何？爲酬人尋味之重要問題。而亦東北軍閥存亡消長之所繫也。

閻馮出洋善後問題

太原訊云、日前軍事方面、雖似告投落、但仍未澈底結束、故各方傳說紛紜、其故果如何、不獨局外人不明、其究竟、即當事者、亦不敢必其將來如何也、至閻馮之出洋問題、日來雖甚囂塵上、但能否離國、及何時離國、尙在不可知之數、至山西近來一般狀況、似又恢復民國十五年前閉關自守之情態、而國人對晉省善後問題、亦不少注意者、茲略述之、

閻派代表梁汝舟與溫壽泉赴遼、原不過爲傳達善後意見、梁溫在遼、逗留兼旬、於日前始返幷、今晨九時、偕往河邊謁閻、報告接洽經過、據正要人語記者、謂梁晤張後、請表整理山西善後意見、張謂閻馮下野、但未離國、善後尙談不到、至善後辦法、仍須與蔣總司令會晤後、方可決定、梁等已將此意向閻氏報告、故閻對出洋、確有幾分可能、惟對於二十年來經營之山西、及隨從多年之舊屬、盼有相當保障辦法、最低限度、必須將山西全省、保持得住、並將各軍隊、託給可靠之人、則本人無論何往、均可放心、否則恐尙不能成行、至閻對各軍事首領、所引爲知己者、多資望不孚、能勉強統率山西軍隊全部者、又疑而不用、故閻之徘徊、原因在此、因之閻氏出洋問題、仍在考慮中、日前閻曾召集在幷各軍長以上軍事將領、前往河邊討論出國後之整個辦法、聞尙無若何結果、但果能暫維日前、則再徐議善後、否則最近期內、亦必有明白表示、

數日前總部傳馮已離幷他適、馮對其所部軍隊、因窮迫無辦法、以致各謀生路、馮於懊喪之時、勢居晉祠、除給書讀書作詩外、對軍事政治、一概不談、日前傳已移住距晉祠四十里之天龍山、復據晉北來人談、謂已移住建安、有時由河邊赴建安訪馮、有時閻建安赴河邊防閻、過從頗密、以上二說、無從證實、但一般總認馮住建安之說較爲可靠、

北平鹽債團

北平訊、國民政府召集內債會議、財政部曾電囑與內債有關之債權團公推代表晉京列席會議、前日北平銀行界、已推定四人業誌本報、茲聞鹽債權團(係塘鹽庫券、銀元八厘債券、及鹽稅短期債券三項債權人組織之團體、)昨午亦接財部電、囑推舉代表二人赴京諸團、本已擬有兩項提案準備提出大會昨接電後遂定於今(二二日)十日下午一時、在銀行公會開會、討論整理方案、並公推代表、聞中國農工經理呂漢雲等二人可望當選云、

魯滌平赴樟樹督師

南昌訊云、贛省主席兼第九路總指揮魯滌平、擬親自出發督師剿匪、已述前函、現魯氏將省中各事布置略定、即於今日(十五)上午十時、乘飛機親赴樟樹一帶督師、並巡視被災各縣、撫恤當地民衆、隨行人員有參謀處長謝恭韓、秘書曹植材、參謀謝榮松、陳恢泰、沈谷元、副官處第二科科長兼行營副官長譚引之、副官程光漢、陳文韡、童集勛、暨股務員譯電員謀查員等十餘人、各該員均於十三日午乘公路處瀛車、先赴樟樹、佈置行營、魯氏出發後、所有後方軍政要務、亦經分別派定、九路軍總部由參謀長龔文鐸負責省政府由秘書長楊綿仲代行、至省務會議仍照常舉行、會議時主席由各委員臨時推定、如有重要事件、隨時電達前方、請示辦理、除將進駐樟樹情形呈報將總司令暨何行營主任外、並通令本省各部隊知照、又航空署駐贛辦事處人員、及航空第一五兩隊可寨機四架、亦奉令全部移駐樟樹、以便調遣云、

八路軍積極準備攻邕

廣州訊云、南寧戰事、連日忽張忽弛、在形勢上言、日來又告緊張、八路總部、自七日起在梧州僱用小汽船共三百二十餘艘同日在廣州僱用軍船十二艘、運船約三十艘、於八日駛往梧州、刻下計分配桂平方面、有淺水汽船三十艘、貴方面有五十餘、前日又由省河運子彈軍實二三十担、用專船運梧、解往前方應用、駐肇慶之某旅、聞已有一部開梧、以便駐籐濮間之六十三師調往左翼、探報據、殘敵張桂軍近忽鎭重南寧、有放棄柳慶模樣、李宗仁部已移賓遷江、白崇禧部移上林武鳴、張發奎軍薛岳黃鎭齡等部、駐南寧城東、綜觀敵人三路似側重於永淳橫縣方面、故八路軍亦增調六十三師李揚敬全部、開往貴縣、一二六旅黃質文部、日前已開赴貴縣前綫、一二五旅黃延楨部亦繼續調到、李師長揚敬七日晚偕同一二五旅長黃延楨及隨員爲弁十餘人乘執信艦遄赴貴縣督師攻邕、并約同第十路軍盧漢部、在平馬一帶回師夾攻邕垣、一方又布置飛機場、屆時以猛烈炸彈、協同炸敵、所有出發攻邕各飛機、暫交胡隊長錫雅指揮、在此總攻聲中、外間又有同時收撫敵軍之說、聞對於張發奎軍、決以前張部十二師長繆培南收撫、第八路總指揮部七日已委繆氏爲總部中路總參議、繆奉委後、即於八日在梧州八路行營就職、至進行收拾桂軍、近又有馬曉軍之活動、查馬氏爲桂軍舊人物、本年三月間、曾一度銜中央命進行收撫桂軍、當時北方戰事方張、桂軍自無意投降、現閻馮已倒、桂軍難於久存、故馬再奉命招撫、馬氏抵梧後、經派其舊屬容縣韋某(與桂軍韋雲淞爲同族兄弟)先行赴邕接洽一切俟接洽成熟、然後報告中央、日前馬氏經拍電各桂軍將領、勸其解甲、謂當局可允給以名義出洋、兩年後准其返國復用、茲探錄馬氏原電如下、『南寧探送白劍生李德隣黃季寬諸兄鈞鑒、馮閻敗後、中原既定、桂局宜寧、兄等果肯解甲出洋中央可給考察名義、并各給川資五萬元、兩年歸國、復予優用、不沒前勳、至收拾部隊、事至今日、可止則止、久戰無益、且徒有害、兄等縱甘餓西山、亦當念周黎遺孑、弟今日來特謀調解、倘貴意有同、當即電請中央核辦、或須親往面商均可、三楚瞞蝠、一念轉移、如何盼速復、馬曉軍印、』

豫鄂皖綏靖之計劃

李鳴鐘在鄭州之談話

鄭州訊云、西北宣撫使兼豫鄂皖三省邊區綏靖督辦李鳴鐘氏、業已抵鄭多日、對於西北軍之收撫及三省邊區綏靖諸事、進行極爲努力、記者得聞李宣撫使、業於前日由新鄉返鄭、特於今晨趨車赴鄭州總商會督辦公署、晉謁李氏在督署前後担任警戒者、爲吉鴻昌之衛隊一連、該衛士見記者至、舉手致敬、詢明來由後、笑語記者、足下此番長途跋涉、辛苦備至、此來無好材料奉告、殊以爲歉、兄弟此次奉命北來宣撫西北、爲國家爲團體計、均係義不容辭、抵鄭後、幾次與西北將領當面接洽、或函電往返磋商、頗見功效、蓋兄弟與西北軍患難相處有年、在形式上雖云離開已久、然精神上感情上則確仍爲融洽、西北軍一聞兄弟出任宣撫、如吉鴻昌梁冠英孫連仲等精銳部隊、均先後來歸、並表示以十二分誠懇擁護中央、予因介紹西北軍輸誠中央、任務迄未完了、尙須留鄭工作、至於豫鄂皖三省邊區綏靖事宜、刻正在計劃中、督辦公署之組織亦甚簡單、將來爲指揮綏靖部隊便利起見、督辦署擬設於信陽、負此三省邊區綏靖部隊、鄂爲郭汝棟、豫爲吉鴻昌、皖爲范熙績三部分別担任、以專責成、吉部以鄂爲黃麻一帶共匪猖獗、已開一部前往剿辦、至予此次出任國事任務極爲簡單、關於西北宣撫事項、只要西北軍服從中央後即可告一段落、關於三省邊區綏靖事件、俟將共產肅清、土匪剿平後、責任可謂告終、屆時即解甲歸田、籌劃我此次赴歐歸國後辦理森林開發西北之大計、予每靜坐思之、中國經此次大戰之結果、相信一般將領必有根本之覺悟歌舞昇平、正斯時也、統一完成後、吾輩身爲國民、亦必感受無限之快樂云云、

鄂省剿匪之進展

漢口訊云、鄂省匪共、向極猖獗、然較之湘贛兩省、則尙有間、故當局剿匪計劃、先顧次湘、次鄂、最近賀龍繼動兩股、進犯津澧不遂、轉犯鄂南、公安石首監利等縣、先後被陷、同時鄂北紅匪、亦嘯聚於黃陂之北鄉、與鄂南股匪遙相呼應、鄂省剿匪軍事遂不得不趨於緊張、現黃陂匪共、已經夏斗寅徐源泉兩部擊潰、鄂南之匪、亦由當局派遣大軍從事搜剿、大概不出旬日、當可次第撲滅、茲將各路剿匪情形分述如下、

▲鄂北方面、鄂北之黃陂、爲平漢路孔道、雖時常發現匪共、至多不過千餘、經駐軍驅剿、即告肅清、本月十五日、突有共匪約萬餘人、竟將該縣北鄉姚家集包圍、該處原駐有十三師七十五團全部、以匪部衆多、憑險固守、匪挑奮勇隊衝鋒、激戰甚烈、該團以機槍掃射、始稍退却、而包圍如故該團電漢告急後、行營即令四十師抽調兩團、前往援應、並令十六路總指揮徐源泉親往指揮、徐奉令後、當率該師補充一二兩團、星夜馳往、徐氏親自督戰、與十三師被圍部隊內外夾攻、卒將匪部擊潰、徐氏於十六日返漢、補充一二兩團則暫留該處、協同十三師部隊清殘匪、至光化等處匪共、亦甚猖獗、業經五十一師范石生部擊潰、竄往豫境、

▲鄂南方面、鄂南之洪湖、向爲共黨巢穴、爲湖北省黨部蘇維埃政府均設該處、且有賀龍驍騎僞鄭代華等在內主持、歷經官兵追剿、未能撲滅、近賀匪入湘、進犯津澧不遂、折回鄂南、連陷石首監利公安各縣、聲勢甚張、當局爲澈底解決該處匪共起見、業已擬定計劃、指定徐源泉之四十八師、蕭之楚之四十四師一部、教導第三師一部、暨劉培緒容景芳徐德佐等三旅、前往圍剿、以徐源泉負指揮之責、現徐師一部已開往沙市、劉培緒旅開往監利、徐德佐旅開往仙桃、容景芳旅開往岳口、向洪湖取大包圍形勢、徐之總指揮部刪設沙市、以便指揮、徐氏本人、俟各部完全到達指定地點後、即親往督剿、此外鄂東方面、匪禍以黃梅廣濟蘄春等縣爲最烈、現由十三師部隊進剿、匪部大半逃往皖贛邊境、若再無大股加入、十日之內、當可肅清也、

廣告

大連汽船株式會社

上海 青島行
長春丸 十一月二十八日
大連丸 十一月廿五日
奉天丸 十二月一日
天津行
濟通丸 十一月二十九日
天潮丸 十一月二十六日
龍口行(旅順不行)
龍平丸 十一月廿七日

電話四一八五番
專屬貨客經店
大連市數島町六番地 永和公司 電話七二七五番七八六八番
阪神航路專屬荷扱店 大連市須磨町六〇番 澤山兄弟商會 電話長五二六二番 四六八一番

胡蝶大戲院

敬啓者本院在城內鼓樓南慶豐舞臺舊址新建大樓一所改名胡蝶大戲院自開幕以來頗蒙各界贊許本院爲酬社會顧客起見特由平津聘到新中華女子藝術團定於十一月十七日在本院開演屆時務請各界士女早臨參觀以飽眼福
本院特啓

敬啓者本年夏曆十月二十九日爲三小兒與孫少臣處長之次女結婚喜期因連年頻擾親友未敢具簡通知然大禮不告或恐見責用特登報至希諒察
李振聲率子長榮富庚森蔚拜啓
喜居遼寧大北關石橋胡同本宅

北京分此 大種皮貨廉價出售

本號向在北京十數餘年專售各種皮貨物美價廉早蒙各界嘉許歡迎茲爲擴充營業藉便東省顧客起見特在遼寧日站千代田通分設支號銷售各種皮服以及虎豹水獺海龍貂皮猞猁紫羔灘羊大氅斗蓬無不應有盡有各式皮帽顧繡錦緞綢緞絨呢綫定價克已如蒙惠顧無任歡迎
遼寧南滿站千代田 十番地 天增合 八番地 協泰昌 仝啓

大綸綢緞莊 破天荒 誠實大減價

本號由杭州分設遼寧、迄今載餘、對於主顧、素以誠實爲宗旨、如欺僞折扣、拱騙贈品等、一概劃除殆盡、茲承遼地商業凋敝、本號存貨堆積不化、只得舉行破天荒之減價、自國曆十一月廿六日起、七天爲限、期滿漲價、決不繼續、實事求是、明碼實價、欲購便宜之綢緞、幸勿交臂、有僅售六角五分一尺之國華緞、有僅售七角五分一尺之三閃緞、有僅售八角五分之潤幅公司緞、有僅售七角五分之貢緞杭紡春、歡迎選料 格外便宜 花式繁多 不及走走
▲七天爲限▲不再繼續▲住鐘樓南大街路北閻公司

兒童的恩物

兒童的肺嫩弱非常在此嚴寒的空氣中極易感受風寒致成各種病症如咳嗽氣喘肺炎百日咳等
保肺露 是一種平穩無弊的治咳良藥對於兒童體質非常相宜切味香甜極易入口雖怕吃藥的兒童們到食此露時間必能表示一種特別歡喜的樣子
定價每大瓶現洋貳圓肆角 小瓶現洋壹圓貳角
總發行所瀋陽大西邊門外 寶康藥行
城內代理店大西門裡路北 綺華行

有記表行經理

有喊洋行

專售 坐鐘掛鐘懷表手表 新式眼鏡琺藍器皿 花樣隨時翻新 機件精益求精
新到齊貨 定價低廉
住址 總行 遼寧城內鐘樓南 支行 日站千代田通
自動電話二一七二號

遼寧鐘樓南 唯一綢緞商店

久和隆

八週紀念 繼續九扣大減價三十天
幷舉行空前絕後之零料賤賣大會
有意想不到之便宜
男女袍料、褂料、襖料、褲料、裙料、印花的、織花的、繡花的、最高的、普通的、應有盡有、美不勝收、五光十色、歡迎參觀
中國電話二三另九號

孩兒面
潤面良劑
完全國貨
常搽滋潤
駐顏不老

國貨美容品首推孩兒面
常敷嬌嫩面比孩兒
駐顏不老人人歡迎
瀋陽鼓樓西 中法大藥房發行
大瓶七角 中 小 四角 樣瓶二角
(2)

度量衡
度量衡器 測量製圖器 理化學用器 金庫 火爐子
製作 修理 販賣

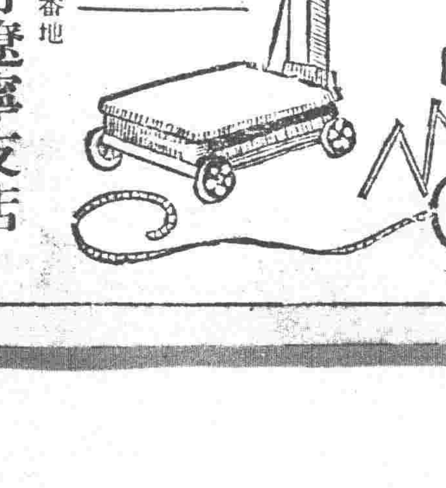

水上洋行遼寧支店
遼寧若松町卅二番地
電話二三一一號

理經丸 球丸
要品 專治婦女經期腹痛赤白帶下陰虛胸悶腹脹乾血癆症子宮寒冷久不受胎及百病皆可立見奇效輕者一盒重者三盒保好若服理經丸兼用理經球見效神速兩樣並用其效更快如久服理經丸有病亦可健體望子者何不一試乎
保身 婦女 每盒廿付內服藥 現洋一元
每盒三粒外帶藥 現洋一元
外帶理經球內服理經丸無毫絲苦三日見效
天津東黃偉路首 閻氏製藥所 總批發
駐遼經理處 城內鼓樓南 志雲翔
南滿站 聚義棧內
哈爾濱道外正陽街西頭 義順
營口大平康里 富成
吉林哈綏馬路橋河新泰藥室 長春頭道溝合興公司

天然清補丸
內務部衛生試驗所化驗立案
此藥本爲清補品。兼有解除鴉片痼癖之特效。已經內務部化驗。明無毒質性和平。不寒不燥不吐不瀉。乃解癮最妙之藥品。每日服藥二次照常吸烟身爽多食。毫無痛苦。不誤工作。服此藥大便黑色。或小便黃色稍下。日服煙不美自不欲吸。需小煙日少癮亦日減。數日精淨。不想再吸。癮不發時。藥即順服。非煙品極頂藥。煙斷而藥癮上也。大癮六盒。半月斷淨。如藥無效。原盒小癮三盒。七日斷淨。每盒二百〇七粒。大洋一元。半打五元五。一打十元。管退。郵費一盒至一打二角。均備詳細說明書函索即寄

嬰兒大救星
七世家傳秘方 市政化驗許可
敬啓者鄙人本博愛之旨製此嬰兒星三種奇藥確係家傳七世秘方百發百中屢試屢驗有起死回生之力非同世上各藥商之專尚虛名誇張其詞[illegible]
嬰兒 消疳散 平熱散 止痛膏
遼寧分銷處 日站茂林飯店、小西關信源長、大街德興源、中街吉順隆、大東關大德、大南關升大、西北關恒興、小西關[illegible]
總發行處 瀋北鄭家寺 車道前 朱蔚孟九藥房 分所 西索宅
外埠函購郵費另加一成

蔣張協定善後處置 已交換對時局覺書

(南京二十三日電通電) 據確息蔣介石與張學良間關于時局善後問題亘前後五次折衝之結果兩者間交換左記覺書

一、關于閻馮處分問題以閻馮兩氏實行出洋爲原則若不承諾時山西軍由東北軍擔任西北軍由中央軍擔任分別負責解決

二、關于東北軍隊之編遣及財政問題委任張學良全權辦理

三、以東北系之何豐林任軍政部長王樹翰任內政部長並對于中央與東北提携有勞績之張繼將任用重職

四、關于東北黨務問題首先設置黨務指導委員會

五、關于對日及對俄交涉由中央與東北協力一致以期有利解決

六、上項協定爲迄至國民會議開會之暫行協定若該會議後有必要時蔣張間將再行協定

漢口籌備迎蔣大會

【漢口二十一日復旦電】養午(二十二日)漢各界歡迎蔣籌備會在漢總商會開第一次會議決(一)漢市紮牌樓七座武昌兩座漢陽一座(一)即貼紙標語八千張布標語數十幅(一)規定標語十條(一)規定團體學校參加辦法(一)規定警備事宜

波蘭總選舉

【莫斯科二十一日蘇聯電】波蘭此次選舉經最後審查後其國會四百四十四議員之黨間分野如左

皮爾蘇茲基黨(即政府黨)二四八
農民反對派(中農階級反政府派)八〇
國民黨 六四
共產黨 一四
農民少數派 一四
烏克蘭黨 二一
猶太國民黨 三

據德國布爾喬亞報紙意見波蘭由於此次選舉與其國內方興未艾之恐怖之結果在國際地位上已受有重大打擊反之據法蘭西布爾喬亞報紙之意見則此次波蘭選舉殊堪額慶並相信波蘭從此可有一安定之當軸也少數法國報紙竟公開斷論此次選舉將充實波蘭反蘇維埃聯陣營而加緊對蘇聯之武裝進攻云

守垣即復任

【京東二十三日聯合電】宇垣陸相耳疾已全愈預定十二月四五日頃復任同時阿部代理陸相調任某師團長

共匪軍又進迫黃陂

【漢口二十二日電通電】共匪軍大部隊襲擊距黃陂縣城北五十華里地點而佔領之將向黃陂前進中因之由橫店乘列車撤退中之第四十八師二團即時下車向黃陂前進與第十三師七十五團協力守備黃陂邀擊共匪軍與之作戰

太原潛伏共產黨陰謀

太原訊云、潛伏山西之共產黨徒、乘此混亂時機、蹦躍欲動、故幷市之中山公園、皇花館、上馬街、東西緝虎營等處、時發現共黨宣言傳單、各區黑夜查崗警士、檢得送區署者甚多、故憲兵司令、部衛戍司令部、公安局各機關、對之甚爲注意、均各分派軍警、嚴加巡查、特別防範、而尤以兵工廠一帶爲甚、官方對於該廠、特別注意、今晨已捕得發散傳單之工人三名、送往衛戍部嚴訊矣、又幷市自前日起、每晚十一時後、不准商民來往、故在每晚禁街後、暴呼口令之聲、不絕於耳、倘良民必須有急事上街時、或呈明分駐所與派出所放出崗警按崗轉送、其巡查之嚴密、可以想見矣、至省鈔價格、數日前本趨平穩、市上之換錢攤林立、咸以爲省鈔或有相當辦法、而各換錢攤亦於昨日起、自動取消、以開化市一攬而論、前有二十二處之多、昨已減爲二處、尚

共匪掠奪湘陰一帶 由漢口派遣討伐隊

【漢口二十三日電通電】據長沙來電共產軍一隊于二十一日朝突然出現長沙下流之湘陰蘆陵潭兩地即時佔領實行掠奪並縱火殺傷人民射擊附近船舶因之輪船全部向岳州下流避難英國砲艦爲視察急行日清汽船沅江丸今朝停止赴長沙航行

【漢口二十二日電通電】徐源泉之第四十八師二團及蔣光鼐之第六十一師一部爲討伐岳州上流沿岸之共匪軍乘輪船由漢口出發昨日抵下車灣及尺八口登岸後開始前進

英勞動黨內訌暴露

【倫敦廿二日聯合電】英國勞動黨內左派之獨立勞動黨對於政府與資本主義妥協懷抱鬱勃不平最近林福魯東部補缺選舉不拘政府拒絕承認同黨候補者竟推薦貝里阿溫氏爲候補者並經決卒於本日開五石頭會議結果不平爆發當於來週在林福魯選舉時對政府猛烈反對

川人要請解決川局 請願團縷陳軍閥禍川罪狀

南京訊云、四川旅京同鄉會解決川事請願代表團、十七日午後至中央黨部請願、節錄其呈文如下、以見川省現狀之一斑、原呈略稱、十九年來、川省割據軍閥、無日不在鬪爭之中、川省人民亦無日不在摧殘蹂躪之下、哀鴻遍野、慘不忍言、迺者馮閻消滅、全國復歸統一、惟川民猶在水深火熱之中、川局猶呈反動割據之狀、謹代表川省七千萬人民之願望、一一爲我中央縷晰陳之

(一)嚴懲叛逆 此次閻馮叛變、人所共憤、而四川軍閥劉文輝等竟公然附逆、通電背叛中央、希圖擾亂後方、牽延戰禍、若不大張撻伐、黨國之法紀何存、爲此切懇中央嚴懲叛逆劉文輝等、並委派大員率領充分之武力、務於最短期間削平叛逆、並遣散所有附逆之部隊、

(二)編遣川軍 川省軍隊幾近百萬、爲害之深、實難罄述此種軍隊、皆爲一班軍閥之私產、平日擴奪地盤、則不惜操戈同室、若一旦國家有事、則又不肯遵命調遣、其公然背叛中央之軍隊固無論矣、即對中央陽奉陰違之一班投機軍閥、亦未嘗不以籌措軍餉爲名、而逐其自肥之貪慾、川東川西一例皆然、爲此切懇中央對於川省所有之軍隊、一律按照國軍編遣條件、切實編遣、敢有擁兵自雄、違反編遣命令者、即派大軍嚴加討伐、

(三)取消苛雜 四川徵發之繁、實開古今中外之新紀錄、而名目之多、亦實爲吾人所僅見、各縣錢糧、畢已預徵至民國四十年以外、同時各地關卡借營門戶捐及其他隨時估價之勒歘、尤屬不可勝計、若此種民不堪命之苛捐雜稅不除、則川省七千萬人民、將無噍類矣

(四)改組省府 四川省府、前此雖經中央明令組織、從未健全成立、且歷來皆爲一班軍閥之所把持、以致全川官吏、全係私人貪緣輾轉、極盡貪污非但不足以減輕人民之痛苦、且足爲實施訓之障礙、爲此切懇中央另簡賢能、從速改組四川省府、厲行考試制度、以便刷新川政、

(五)肅清反動 四川黨務停滯已久、揆厥原因、實由於經費無着、蓋川中一班軍閥、在平日即已視黨如仇、若欲其維持辦理黨務之經費、即往往置之不理、故四川黨務工作、迄無法進行、而予反動派如共產黨、國家主義派、改組派進步黨、誠學會、以充分活動之機會、而一班軍閥、亦樂與彼輩私相結納、以摧殘國民黨之忠實同志、川省指委會之時而遷渝時而又遷省、其環境之惡劣、已可想見、而各鄉黨委之被殺害尤足證明反動勢力之猖獗、及軍閥之目無中央、再就辦理黨務人員之本身言、亦大多未能克盡厥職、長此以往、將何以堪、爲此懇中央、明令改組四川黨務、整理委員會、確定四川黨務經費、對於以前工作不力之指委、一律免職、另以忠實努力之同志補充之、同時對於本黨在川辦理黨務之同志、並予以相當之保障、庶幾川省黨務前途、有發展之希望。

(六)明定省區 西康設省、早經中央明令規定、但迄今仍未實行、以致一班軍閥皆視西康爲彼輩之囊中物、搜括剝削、徒增西康人士反感、應懇中央根據前案、迅從西康省、以發展該地之富源、而謀邊疆之鞏固、

(七)促進自治 川省人民、一面受軍閥之橫征暴歛、一面更遭一班貪官污吏、及土劣之壓迫、年來流離轉徙無以爲生者、實繁有徒、各地方若不能推行、則人民始終不能行使其固有之四權、而一班暴官及豪紳等、乃得始終施行其剝削壓迫之技倆、同時訓政工作亦將永遠不能推行、爲此切懇中央明令限期促成四川之地方之自治、使四川政治有入於軌道之一日、

(八)統一幣制 四川財政、瀕於破產、社會秩序時呈險狀良由於幣制之紛亂、最近以川東銅幣紊亂已極、每洋一元、掉換銅幣已至十七千文、而各地軍閥私設之造幣廠、則仍日夜鼓鑄、一班貧苦人民、遭此銅幣之低落、實有求生不得、求死不能之概、即以銀幣一項而言、亦有所謂龍洋老版新版廠版雜版之分、每一掉換、則須貼補、更加一班奸商、從中漁利、於是川省之經濟狀況、遂一驟而不可收拾矣、似此情形、若不速籌補救、則其爲害固不僅影響西南一偶已耳、

(九)禁絕鴉片 川省福圓廣大、土地膏腴、乃一班軍閥、以爲種植鴉片、可以剝削厚利於是強迫各縣人民、遍植煙苗若有違反、立即科以懈捐、以至大好河山、盡放毒窟、而彼喪心病狂之軍閥、則反藉其可以勒索、所謂窩捐、青燈捐旁民捐及禁烟罰金等、而强迫種植、且川東一帶、更有設廠製造嗎啡之事、若不嚴行禁止、亡國滅種當不遠矣云云、

馬鴻賓任甘省主席

【南京二十一日聯合電】本日在國務會議決定任馬鴻賓爲甘肅省政府代理主席

張學良離寧返瀋期

(南京二十三日電通電) 張學良一行預定二十七日左右由南京出發北上返瀋陽

【上海二十三日復旦電】張(學良)定宥(二十六日)乘原車離京北上張于鳳至張學銘敬晨(二十四日)由京抵滬將赴杭一遊

蔣蔡兩師開抵萍鄉

【漢口二十二日復旦電】(一)蔣光鼐師養(二十二日)全抵萍鄉向前推進蔡廷楷師亦向萍鄉進發(二)劉建緒號(二十日)令汪之斌由長樂向平江推進并令陳渠旅周曹兩團進駐雜役浦(三)劉建緒旅昨擊潰股匪收復隴利新獲無算

閻馮表明即時出洋 來週內啓程赴日本

(南京二十三日聯合電) 閻錫山馮玉祥兩氏經目下滯寧中之商震代表對于張學良致電表明謂預定來週中由晉啓程實行出洋並要請適當善後處置張學良對之發出覆電聲明完全負責保護行旅上身體之危險閻馮兩氏預定首先赴日本一方蔣介石對于繼承後事之商震徐永昌爲表示誠意希望其南下赴寧

【北平二十三日商通電】閻馮兩氏決定來週中向日本出洋對于張學良要請善後處置張學良對之覆電聲明負責保護

(大阪二十四日商通電) 閻馮兩氏出洋之先發者馮伯援等于二十三日朝抵門司即時赴東京預定馮玉祥居住東京附近閻錫山居住大阪附近閻氏滙去經費四十萬元已抵神戶

【北平二十四日復旦電】外人消息閻錫山定敬(二十四日)離河邊村赴晉北是否入甘或來平津未詳 悉另據幷電晉內各派日來暗鬧甚烈晉南晉北擁徐(永昌)拒徐發生極大爭潮

貴衆各派對議會策 反對黨在上院集中主力

【東京二十三日聯合電】議會召集期即在下月故貴族院各派幹部正考究對議會策總之來屆議會衆議院與黨絕對多數因之反對黨在貴族院集中主力按現下形勢推測引成問題者爲勞動組合法案政府如提出則遲慢當不能修正或否決至於縮軍問題當不成大問題尤以相當議論然不能成立次爲豫算案此件縱有財界問題及在前議會建議之中小商業者與失業救濟問題其後之始末當必議論沸騰爲政府之困難問題關於此問題政友系當以蔑視貴族院建議無何等施設爲理由提出決議案以期陷政府於苦境故政府對貴族院如無萬全之策當陷於相當苦況云

張夫人抵滬

【上海二十四日聯合電】張學良夫人于鳳至女士偕同張學銘孔祥熙夫人等于二十四日由南京抵上海暫時留滬受各方面歡迎後赴杭州遊覽

何成濬抵滬醫腦疾

【上海二十三日復旦電】何成濬今到滬係醫腦疾定宥(二十八日)乘飛機返漢

八幡製鐵減產計劃

【東京二十一日聯合電】八幡製鐵所從來依國家的見地超乎國內需要作過大之製產近因斯業不振最近滯貨鋼材十二萬噸礦塊九萬噸銑鐵十萬噸礦石百八十萬噸因之固定資金已達莫大額並由大藏省預金部通融資金已達最高限度故數日來經幹部協議結果擬根本變更製產方針基於國內需要建樹製產計劃決定近日要求政府當局諒解查此次計畫大要如左爲亘各方面減產之計畫當自十二日實施

一、銑鐵現在九座鎔鑛爐中二百五十噸爐二座二百噸爐一座停火此外現在開火準備完了之三百三十噸爐一座暫緩開火此減產噸數年約二十萬噸

二、鑛材除鐵材薄板中板洋鐵板鑛材金額上減產二成

三、鑛石年額約三十萬噸過剩買入今後中止年買入額減至百五十萬噸程度

此外據製鐵所當局言明依上記大減產剩餘職工一萬八千五百名但絕不辭退另行縮短勤務時間臨時使用之一夫七千名今後中止雇用方針關於此件聞於來週中製鐵所當局與職工間開懇談會

蘇俄代表離日內瓦

【日內瓦二十三日電通電】縮軍準備委員會蘇俄代表里得威諾夫從前對會議懷抱不滿二十二日將後事委託於同伴蘇俄代表魯奈嘉爾斯斯基氏脫離日內瓦另據消息此行係因史達林受他派陰謀在莫斯科陷於苦境之故云

日本電話民營問題

【東京二十三日聯合電】二十二日午後在大藏省會議關于電話民營案協議結果決定自昭和六年十月一日起實施該案

無產階級作家會議

【莫斯科廿一日蘇聯電】第二次國際無產階級作家代表大會於二月十五日在此間閉幕大會各代表已向多恩河煤區首途參加此次代表大會之無產階級作家人數甚多著名者如美國部之果爾德格羅帕爾苦尼子等代表德國部之貝赫爾奧陀比哈列恩等至於其他已有無產階級萌芽之國家亦均有代表蘇聯代國家印刷局之哈拉拖夫演說蘇聯文化革命國際無產階級作家聯盟秘書貝拉葉魯絲報告該局之工作

擬任劉尚清長內政

【上海二十四日電通電】國民政府行政院會議之結果決定更易部長預定二十六日經中央政治會議後正式發表

任內政部長 劉尚清
任實業部長 孔祥熙

前農鑛部長易培基預定調任北平大學校長

美上院討論銀價策

【華盛頓二十一日電通電】本日上院外交委員會委員長鮑拉氏提議爲規定金銀比價必須有國際的協調以爲銀價暴落東洋經濟的危機之救濟策並引用僑居中國之美實業家來函所言略謂英國法國在亞洲廢棄銀本位制銀無價値結果亞洲購買力破壞今日東洋經濟之危機其罪在於英法云云

蘇維埃代表總選舉

【莫斯科二十二日蘇聯電】關於即將舉行之蘇聯蘇維埃代表總選舉報端特提出本年選舉者已增加八百萬人共形成八千萬之總數

中俄代表交涉現狀 在俄京公表往復文書

【莫斯科二十三日電通電】關于東鐵問題之中俄交涉本日(二十三日)在本埠公表中國代表莫德惠與蘇俄代表喀拉漢間交換之往復外交文書由是觀之喀拉漢對于中國側發出警告指摘中國側攪亂東鐵現狀之行動莫德惠對之十七日對俄提出抗議蘇俄側發表莫德惠已承認伯力議定書之事實同時聲明中國側對于該議定書不能盲目的承認之理由喀拉漢對之更發出要求承認伯力議定書同時警告關于東鐵問題不再發生如昨年中俄紛爭之希望中俄双方將如此態度兩國間對於在停頓狀態之中俄交涉尤分表示再開好

李戴兩師 蔣令合併

【漢口二十二日復旦電】蔣令新十四師李肖庭部與新二十七師戴民權部合併李段委爲總部中級參謀又陝西警備二師只奉令取消着手遣散

津商會 呈請省政府

【北平二十四日復旦電】天津商會呈請省政府請取消閻錫山時代之苛捐雜稅

石友三部 新編制六師

北平訊云、石友三通電云、(銜略)均鑒、查敝部剋正厲行編遣、所有戰時成立之各總指揮部各軍部、均經一律裁去、並將所部嚴加淘汰、計編爲六師、第一二爲甲種師、任孫光前米文和爲師長、第三四五六爲乙種師、任梁芳起王心得宋鐵林沈克爲師長、徐如手槍隊炮兵團、重迫擊炮團、輕迫擊炮團、工兵團、鋼甲車大隊、均歸敝部直接指揮、如有假借敝部從前名義、在外招搖滋生事端者、即請嚴予查拿、就地正法爲荷、國民革命軍第十三路總指揮石友三叩皓(十九日)年印、

贛股匪 竄至安福

【漢口二十二日復旦電】魯滌平電李覺部速向安福堵截由吉安西竄股匪又萃歸已由袁州向安福推進

黃浦江鐵橋

上海訊云、滬紳商發起在南市大碼頭南、仿照歐美最新式橋梁、建黃浦江面鋼鐵浮橋一座、長一千八百英尺、建築費五百萬、由商民承墊、政府監督、組織工程委員會、設計進行、將來落成後、由官商共同保管、往來浦東西者、酌收銅元若干、以資還本付息、若干年後交還政府管理」

廣告

專治倒開花的婦科聖

夢思頭路

專治月經不調經血腹痛腰痛月經過多月經不來老年白帶老年重見經血(倒開花)妊娠嘔吐飲食不進產後腹痛腰痛虛勞過多年久不孕身体虛弱素多疾病者

遼寧小西關 百瑞製藥公司 本埠外城皆有代理店

療肺新藥 効力偉大

康肺靈

服此葯者宜于健康肺腑除肺部之百病養體育之完善補虛益氣清痰止咳能以滅肺中之黴菌驅逐肺藏之鬱邪保全葉之健肺補肺葉之損蝕凡幽肺部新舊患疾服之均著奇效賜顧者一試方知言之不謬也

主治感冒傷風咳嗽久咳痰喘氣逆喉癢氣管發炎肺癆痰中帶血以及肺部諸疾均奏奇効

價目每瓶一元五角 每打十一元五角

遼寧小南門裡大街路東樓房 總發行 蔭華大藥房 中國電話二〇七一號

(外埠)函購先行寄欵外加郵費二角 本城各埠各大藥房均有代理

化學實驗 蓐茸大補丸 ◎贈送 大犧牲一什料

啓者本莊經營蓐茸已四十餘年向在東省山東開廠一帶專事收集老山人蓐梅花鹿茸珍奇異寶本莊爲救國强民起見抱定民國富強爲宗旨今不惜血本特將頂上的蓐茸用化學奇法製成純淨的蓐茸大補丸去糟粕而留精華經實地試驗功效較前增加十倍以上男婦老幼可服四時咸宜毫無副作用通蓐茸之劣弊今特備一千料爲衰弱人謀健康爲社會謀幸福將此報剪下外附郵包費及手續費郵票二百六十分即將化學實驗蓐茸大補丸即送兩料價値大洋十元送足一千料爲止決不多送良機難再幸勿交臂失之來函務請掛號恐遺失

氣血兩虧衰弱無力等症奏効如神

價目現大銀圓半料三元一料五元 國廠德祥蓐茸莊

總贈送處 遼寧小西門外電車道東 嚴華大藥行

樓房出租舖墊出兌

啓者本行自開幕以來因受市面蕭條影響以致賠累今擬歇業將市樓房出租及屋內貨架舖墊一概廉價出兌如有兌者請至敝號面議可也恐有未知故此登報聲明

敝行遼寧城內中街路南 華北藥行啓

北平 志和信運到各種細毛皮貨

海龍 貂皮 水獺 紫羔 宣狐 倭刀 狐皮 等類俱全特別大減價出售務望各界諸君賜顧不勝歡迎之至

寓南滿站茂林飯店內 日電話二八一號 中電話一三八一番

世界珍聞及其他

異采
費美金一百五十萬元 影界大王攝取之新片
城市之光爲無聲片中放一異采

紐約函云、電影界滑稽大王賈波林、現費美金一百五十萬元、主演一本笑片、名『城市之光』即行將攝竣、不久即可與世人相見、但此片爲無聲電影、賈氏竟反於現代流行、而排演此項寂靜影片、觀此可知賈氏確爲反對有聲電影之人矣、據攝取此片時、彼曾語人云、『有聲電影、在藝術上走入歧途、且値此好萊塢諸名角競演有聲片之際、我這一部無聲片、定能受人歡迎云、』『城市之光』即需用許多鉅金、並開攝至今已二年有餘、賈氏每於快樂之際、方始工作、正所謂久而必工者也、與之所至出於天籟、『城市之光』一片定能推翻一切有聲影片爲無聲片中放一異采云、

美南部發生大旋風
◈死傷多名

俄克拉何馬電云、美國南部俄克拉何馬州之伯撒尼材附近、本日突起大旋風、該村死者十七名、負傷者達六十名、以上損害甚巨、且死者多半、壓于倒塌建築物之下云、

香港將成立兒童法庭
童犯每年有千餘人 法庭成後犯者必少

香港函云、香港社會人士、以幼童犯罪、原屬年少無知、且智識幼稚、萬不宜與成年之犯同一審訊拘押、必須另設兒童法庭審訊、始能盡善、故對設兒童法庭之呼聲乃日見喧騰、於社會華人代表羅旭和博士、曾於定例局會議、提出討論、西議員與雲曉士、亦極表贊同、政府以兒童法庭之組設、因係香港社會甚鉅、必須從考慮、始克實行、前據當事者曹允博士昨語記者稱、彼代表日前提議大意謂、『凡在未足十六歲之少年罪犯、政府應另設法庭以審訊之、且并設練習場所、爲若輩定罪後之拘留』然此種法庭之組設、在歐洲早已倡之、始倡之者爲美人運西氏、因感於童犯之無知、欲有所開導而設、創辦至今時逾廿載、英國亦已行行、今本港仿行、當然無礙、試觀於去年一九二九年中受審於裁判署未滿十六歲之童犯、男童計九百八十五名、女童計一百三十七名、處以徒刑者、男童有百三十一人、女童五人、判笞刑者男童有四百三十三人、其所控之罪名中、觸犯販賣例者、有男童三百七十七名、女童七十五名、犯其他罪者、男童六百零八名、女童六十四名、被笞之四百三十餘名、童犯中有一百二十五名、乃犯未經領牌而沿街販賣之罪、兒童犯法者如是之多、自當謀改善之方、以處理之、考英律對童犯之規定、亦載有凡審訊童犯、當與其他法庭異、或異其室、或異其日之一例、故本港兒童法庭之組設、實刻不容緩、蓋童犯無知、初固非爲惡之心、不過或受環境之壓迫、或受威逼利誘所致、苟導之以善法、而令其改過自新、則犯罪者必然減少、記者又詢以兒童法庭之組織法、據云、按英京方面、則由當地之太平紳士與警察共同組織之、警察佔其一、紳士佔其二、共計三人、想本港亦當照此種組織以行、更有言者、在最近觀之、想此兒童法庭之設立、當在不遠云、

天文學上之大貢獻
新發現愛神星
爲日本一青年之成績

大阪函云、日本長野縣青年古佃正秋（十九歲）係中學畢業生、近來受山本一淸博士之指導、在京大花山天文台研究天文、於十三日夜發見一小遊星、名愛神星、現已通知國際天文通報機關之丹麥柯片哈根天文台、該星之明滅則地球同樣自轉而進、故在不同之地點、亦能看見、光度化九等星與十等星之間、明滅之周期、爲二時卅八分、山本博士云此星於一九零零年漸與地球相近、其時明滅以爲有五時間之久、此次始知爲二時卅八分、在觀測上爲有意發見云、

首都軍人不准乘人力車
▲違者由衛戍部拘辦

首都衛戍司令近奉總司令部令、以軍人出外、服如裝務須整齊、並不得乘坐人力車、以維軍紀、有違者、應由該部拘辦、切此令、該部奉令後、此通令各軍警聯組稽處及巡查隊、如遇有上項情事、得隨時拘部法辦、

怪人
能食碎鐵玻璃等硬物

上海函云、閘北共和新路中興路口、忽有一人、年約三十餘歲、趺坐在該處馬路旁、謂伊能治病、專治誤吞五金及碎石玻璃硬物有藥草丹方治療、立刻可以見效、觀者不信、該怪人乃出雜亂之鐵石玻璃硬物一大包、隨嚼隨咽、並謂伊每天能食五六片、觀衆莫不稱奇、其人名傳渭堂、浙江人云、

陳德徵被蔣看押之經過

南京函云、陳德徵在京被扣時之情形、各報紛紛揭載、皆不詳確、近聞都人士言、是晨陳往國民政府、請見蔣主席、非偕陳布雷君同往、而與民國日報駐京記者葛祖澤君同行、坐待客室、約三小時許、惟見請謁之客、陸續傳見而出、獨不傳陳、陳正焦灼間、一副官出、約赴中央飯店用膳、膳亦精美服由副官算給、仍追隨不少離、陳疑之、問副官何時可蒙傳見、副官謂主席公忙、未言何時傳見、今共往總司令部可乎、陳欣然偕葛復往既重抵總司令部客室、副官入報、亘兩小時不出、陳益焦灼、衛士大隊長王世和乃出見、謂奉主席命、請共乘汽車一行陳愕然、葛問將何之、王曰、爾有疑乎、可偕往也、地點當在車中相告、陳乃默然行、登車、王乃告葛謂主席囑先生在窓兵營暫住、葛聞語亦默然、於陳入憲兵營後遂悵然出、陳住營中、頗蒙優待。得見客、讀書通信、發時可隨意添菜、且有鴨絨被舖床間、惟失自由耳陳之夫人陸金羅女士、及其小姨陸琴仙女士、每日往視、且與共飯、看護備周、常爲其親嘗菜味擇其所嗜者食之、陳則書空咄咄、每日僅吟詩數章、以消永晝而已、

竹刻瑣話（複辛）

竹刻爲藝術上之精品、吾揚最負盛名者、當推明季李鎬、能於極小之桃核上鐫刻人物、鬚眉朗然、又能於烟管嘴盒之上鐫蠅頭隷篆、洵不愧爲能手、惜不肯輕易著筆、雖當時名公巨卿、斥巨金不易得其手蹟、風骨之高有如此者、予嘗讀竹人小錄、載吾邑精竹刻者、代有其人、而作品率不多見、惟乾嘉之間、作家頗盛、時有精品出現皆爲愛玩家什襲珍藏、居爲奇貨、予家藏有竹刻小品二、一爲竹獅、蹲伏作吼狀、神態如生、下則叢草溪瀑、極爲精雋、署曰天風主人、不知何時物、一爲廣不盈寸之鼻烟壺、亦係竹質、其上滿鐫小楷詩文、凡三百餘字、淸晰秀逸、末署谷雲二字、亦不知爲何時物、識者謂係宋代物、殆亦不可考耳、予幼時詣舅家、曾見竹章一小方、刻有百餘字、字皆淸朗、李鎬手蹟也、舅氏視爲瑰寶、極愛玩之、

今夏予客陳港、友人謝君出示家藏竹刻筆筒一、陽面鐫山水、其上兩峯突兀作雲氣、有山雨欲來狀、下有一亭、樹陰護之、亭側爲一橋、一老者立其上、橋下流水作波形、境極淸幽、陰面刻王羲之蘭亭序、鏤工甚精、鋒鋩畢露。署無毀閣主、名貴之品、惜不知爲何時物也。淸李以還、作家漸稀、數典忘祖、有失眞意、追後吾揚有明經曾棪、亦此中能手、凡所鏤刻必摹古人、惜其値甚昂、雖一極小之品、非數十金不能得也。

巨蛙蟄伏土中歷四百年之久
掘出之後猶能復生

俄克拉荷馬電云、美國中部俄克拉荷馬之西北地方、二哩之遙、有乾湖一個、已歷三四百年之久矣、近有人挖掘湖邊之乾土、及至四五尺深、乃發現最大之蛤蟆一、口眼均閉、蟄伏其中、乃將其置於日光空氣流通之處、二日及足、乃能徐徐自動、是以一般生物學家、均極注意此種珍聞云、

里昂水災空前之慘劇

里昂函云、法國里昂最近有水災發生此事始末、早見各報專電、固無再述之必要、惟專電所載、皆簡而不詳、因再根據西報所載、譯其詳情於左、

十一月十三日里昂城中、剎那間忽有空前無有之慘劇發生、房屋之坍毀者、當有二十二所以上、居民之死傷者、當場發見屍體八十具、想總數必超過百人也、此事發生以前、里昂城中、連日霪雨、市民莫不爲之煩惱、且羅尼河及塞奧尼河兩河之水、高漲極速、然在十三日前、亦並期有不幸之事發生也、直至是日上午一時河堤潰決、頓時水勢洶湧、流入陸地、里昂城中、頃刻盡成澤國、水所至處、一切人物、盡被沖倒、居民民集中之處、死傷尤多、當局方面、接得警報後、即派全體警察、前往援救、而又發生地陷、救火員警察醫師、同時殞命、里昂市長乘瀛車、當時亦在該處、即行逃避、距屋倒處、不過數尺、得以脫險、亦云幸矣、被難人民、既右是其多、當局一時自無法可想、後經一度之商酌、決將城中所有教堂學校、暫行開放、作收容難民之用、如聖琪安堂、比貝雜堂、以及歐戰時所建之婦孺收容所等處、均滿收難民、並將所有被難之人、各將家中貴重物件搬入避難處、此外壯年之人、由當局之强迫、在水災區域、將婦孺救出、（未完）

宋教仁碑何故被毀

上海函云、本月十六日四時、忽有青年學生七八人、至閘北宋公園路宋教仁墓上游玩、乘間將墓前之碑推倒、當被管墓人朱任福看見、鳴警到來、拘獲最幼之學生寧波人徐尚賢一名、帶入四區公安局、據供年十二、住寶山路、徐發里二十九號、今日我先至墓前游玩、忽有多人繼至、將碑推倒、即逃等語、奉判關案毀壞先烈墓碑、着解局核辦、

捷克國陳列中國古美術

沛拉印電云、捷克斯拉夫政府、決定擴充國家古物陳列所、加添中國古代美術品展覽部、此宗中國古物、皆爲著名攷古學家馬丁特從東方各地搜集者之精華、現在捷國當局、對於搜索東方古代美術作品、仍不遺餘力、以資提倡本國之美術、公共各界對政府此舉、極表贊助云、

三言兩語

動物之中、只有人類會紅臉、也只有人類有紅臉原故、

○○○

要變動一個女子的觀念、是一件困難的事、除非你與伊妥協、

○○○

長期的借款、必少還的希望、牽延而難以解決的戀愛、亦輒無成功的希望、

○○○

女子們至少必有一件動人的東西、此非頭腦、亦非人格、乃是一種和愛的態度、

○○○

世間愛情、非夫婦所能專利、正與爲夫婦者未必皆有愛情之例相同、

○○○

離婚、是愛情上的一種很有功效的外科手術、而離婚亦與外科手術一般的、須在那潔白的皮肉上留下一個疤痕、

○○○

結婚、是男女兩性間生活上一個大過程在這過程上、男子們停止了他對於女子的一種似對於嬰孩般的愛撫、而希望女子們以母親的態度來對他、

價值 上海韓奇逢大醫士之黑鷄白鳳丸行銷全國遐邇馳名到處歡迎有口皆碑功效偉大非一般普通婦科的藥可比

特長 黑鷄白鳳丸是上海韓奇逢大醫士用化學配製的藥粒小而收效大、外掛糖衣容易吞服、不像蜜丸子腐敗藥所難吃、故而特長也、

區別 眞正的上海韓奇逢大醫士黑鷄白鳳丸、係長方黑匣盒、前面有黑鷄白鳳之商標並國民政府工商部註册韓奇逢藥房無限公司字樣後面有韓奇逢之像最好向就近分公司購買萬無外錯

黑鷄白鳳丸主治功效經血不調、赶前錯後、經行腹痛、心忙心跳、白帶過多、久不生育、子宮寒冷、腰腿筋骨痛、發燒或久患小產、腹內有塊病者、頭迷四肢無力者、胸膈膨悶飲食少進、夜不安眠、睡多惡夢者、行經血色不正、或紫黑效塊及淡紅者、氣虛虧血咳嗽痰喘、時愈時犯如同邪病因生氣或房事所傷以致崩漏者、結婚數年、從未生育午後發燒者凡患經血各病服之、効力絕大、萬試萬靈、雖老婦服亦能生子百發百中、可謂婦女第一聖藥、心跳或年久之白帶久不孕育子宮寒冷速服此藥百發百中有立桿見影之功以湯潑雪之成

定價每打五元每盒五圓吉黑區每盒哈洋六元每打六十元
外埠購買直接向各分公司可也
總發行上海四馬路中和里韓奇逢藥房無限公司
分發行天津法界信昌里十三號韓奇逢藥房無限公司
哈爾濱道外萬國車票局隣韓奇逢藥房無限公司
遼寧大西邊門外三經路東邊

韓奇逢藥房無限公司

▲贈送婦科必讀
精裝一厚册、七十餘版、內容專載婦女行經衛生、家庭可防患於未然、不可不看之品也、凡索者請寄下郵票一分者、五分、富即寄上一册、所存無多索者從速、
贈送處遼寧大西邊門外韓奇逢藥房無限公司
分銷處遼寧小西關祠堂 分駐所對過大生藥房

認明韓奇逢牌號

拜泉黃慧芬 致函韓奇逢
韓奇逢大醫士大鑒。啓者余在江省求學時。得有月經困難黑症。經中外醫生診治。並無功效。有同學姊妹。勸服大醫生之之鷄白鳳丸。頗有特効。余即購服半打。病果愈焉。爲此感謝。良醫良藥云。

六合孫玉卿 險些把命傾
啓者余因經脈來時生氣。致使血流不止。延至一月有餘。各種補藥服遍。無效。後閱申報云大醫士之黑鷄白鳳丸。專治血分病。計購來半打。服之血止病愈。惟恐再犯。今寄大洋二十五元。再購半打云此上

天津宋婦四十三 不幸之中得弄璋
法租界教堂後。宋宅來函云。啓者敝內人中年曾生一子。夭亡後。腹內思子成疾。腹有塊病。經血亦許兩三月一動。纏綿四十二歲。雖無生命之虞。所受痛苦甚大。偏方用盡無效。請醫調治不靈。有友人介紹。韓奇逢大醫士黑鷄白鳳丸神效。購一打服完。有喜。今年臨產生一子。居家喜出望外。特奉函感謝。以俟小兒略大。即將象片寄上云。

諸鳳山夫人 半載未行經
昌黎諸鳳山來函云。啓者敝內人所患之停經病。已詳前信。自服黑鷄白鳳丸後。經血即見。諸病已愈。然恐病根不去。復寄上二十元。火速來黑鷄白鳳丸四盒爲盼云。

商部註册 靈芝商標 天津 **馮氏斷癮救苦全丹**（除惡務盡）
中央衛生試驗所化驗全國禁煙委員會張主席頌贈 **天津特別市** 展覽會得特獎（一百分） 衛生局化驗註册
▲社會局出示保護 ▲天津警廳化驗註册 ▲上海商會給證獎勵 ▲山西省署核准佈案 ▲漢口警廳核准備案 ▲太原警處出示保護 ▲直隷省長傳諭嘉奬
▲風行海內六十三年（本堂自同治七年設立）此丹專戒嗎啡海洛英等毒及鴉片烟癮輕者一付用十天重者三付分兩星期用均能和平不吐不瀉痛苦毫無於不知不覺中將癮斷淨且飲食驟增精神煥發已呈各省官廳化驗註册有案
天津烟台濟南河間黃縣沙河安國昌黎經鄉紹興等五十七處拒毒會試用成效卓著戒除者指不勝數良到各處謝函有證明書▲前會逐日在天津各報披露每付售洋一元本堂爲補助拒毒起見如蒙各縣拒毒會函購者價目七格外克己以盡濟世之心外埠函購加寄費八分或用郵票二分
本堂發售此丹已歷六十三年非假市上藉廣告售假藥騙錢者所可比擬是以本堂備有影印功效證明錄請將此廣告剪下附郵票二分影印效錄承索即付當即奉閱
郵票一百十二分替代郵費八分
益世保胎膏 專治婦人小產滑胎一貼即效異常百發百中四貼一元
總號 分號 **天津**法租界天祥市場二樓樓上 西馬路宣講所前九十四號 **峻芝堂**
▲招請外埠經理處 遼寧經售處震泰報局 哈爾濱道外正陽四道街口歐羅巴行經理

伯龍氏立退雀斑藥
專治 酒刺雀斑 汗斑風斑 熱疙疽血 確有特效
雀斑
定價 每瓶大洋五角 每打大洋五元
各埠均有經售通函購買因包裹過小一次至少須購半打郵費不加
遼寧鼓樓南永年西藥房監製發行

西醫 李伯龍 **小兒科**
每日午前九時起至十二時止午後出診
門診號金二角 出診二元 車資不加
寓遼寧鼓樓南 永年西藥房
（4）

人無笑臉莫開店

「人無笑臉莫開店」。此商場交易中之一大祕訣也。設或因腎經虛虧，血液不潔。勢必愁眉苦臉。令人一見生厭。一人如此。滿座爲之不歡。而全店營業亦大受影響矣。

須知腎爲澄淸血液之所。一不强，則血不潔。血不潔，則背痛，腰痛，骨痛相繼而至。根本治療。惟有從補腎下手。正告諸君。速服第威德補腎丸。此乃唯一補腎聖藥。各大藥房均有出售。

第威德補腎丸

東洋唯一之專門嬰孩發散靈藥
THE OIN
歐音
主治 ▲中寒 ▲發燒 ▲百日咳嗽 ▲冬瘟 ▲疹子 ▲肺炎 其他所有一切熱病殊奏奇効
特徵 一配合昂貴新式藥材 一絕無副作用、服用容易
發售處 大阪・東京 丹平商會藥房
總經理 大連浪速町 日本賣藥株式會社
定價 二十錢、五十錢、一圓 中外各藥房均有代售

東北軍進展綏遠
董劉兩旅奉令向平地泉接防

據聞閻馮自失敗後、東北軍忽爾入關、勢甚浩大、不得不將平津讓出、關錫及晉察哈爾退出、而對于綏遠地盤、仍有堅守以保存勢力之意、現因時勢所趨、蔣張會面、對于山西善後問題、現已核議決定、勢不容立足華北、守綏保晉計畫、亦歸失敗、今已將綏遠地盤讓出矣、據聞東北軍現已接到最高當局命令、察省董英斌、劉一飛兩旅、及張誠德師、向平地泉接防、限一星期內完竣云、

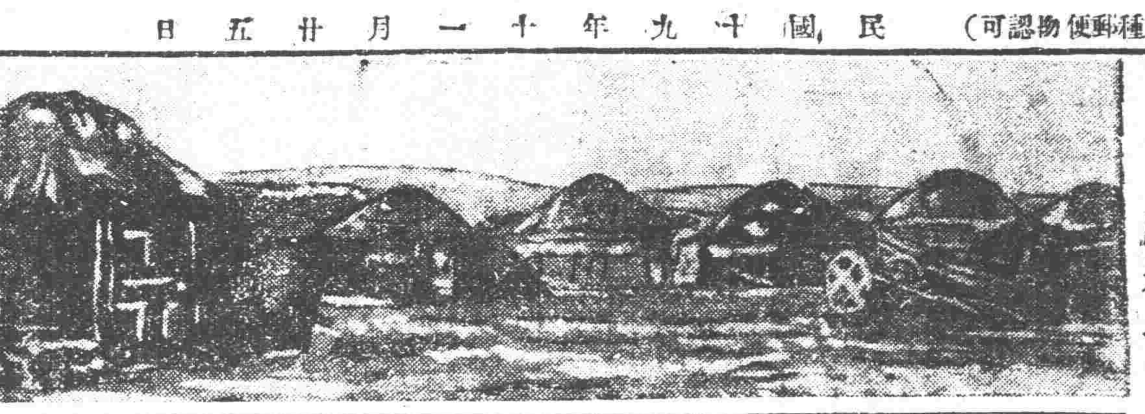

……上圖爲平地泉……

又訊、駐防張家口東北陸軍、第五旅長董英斌、現因該旅所需軍需甚夥、特派該旅副官馬某等數名來瀋、請准邊防公署、由被服廠領到棉軍衣褲、皮氅等件、共一千五百餘件、及其他軍需品甚多、于昨裝運北寧路五火車、押運回防云、

平綏路東北軍前線仍在柴溝堡
滿王兩部向東北接洽收編

邊署軍事廳總附邵文凱、于月前奉張學良派赴平津、協同進行接防、並辦理其他軍事問題、此次張誠德部之改編東北騎兵二師、邵氏即參與進行、近因任務已畢、已于前（二十一）回瀋、向軍事廳長榮臻、有所報告、並擬于二十四日、仍返天津候謁張學良、陳請一切、據邵氏語邊署人謂、東北軍防線、現仍在柴溝堡、并未前進、新編之張誠德部、有士兵三千及馬匹三百頭、綏遠滿泰、王英兩部、現正向東北接洽收編、綏遠主席李培基曾派代表赴京、面謁張學良有所接洽云、

東北邊防軍易名續訊
將除去東北二字

邊防軍有改爲國防軍之議、曾誌本報、茲據續訊、爲統一國軍隊號起見、東北二字亦將除去、其東北二字或易爲中央及中華、張蔣會晤、此亦要務之一、俟張學良長官回瀋、即當實行更易、同時邊署、亦即改組云、

長白駐軍
由東邊軍分配

長白縣添駐防軍、以剿匪患、業經省委會議、通過、茲悉省府、已咨請邊署、令由東邊省防軍、分配一營前往云、

二二兩軍之名義將取消
改稱東北軍河北省駐軍司令部

東北入關第二二兩軍名義、原爲臨時辦法、茲據軍界確息、張學良副司令、對于二二兩軍名目、已與蔣介石總司令協商妥洽、決定取消、王樹常之第二軍、改稱東北軍河北省駐軍司令部、于學忠之第一軍、改稱平津衛戍司令部、不另設部、此事張學良副司令回遼後、即可施行云、

同澤中設滑冰場

小河沿同澤高級中學校、現爲冬季鍛練學生身體起見、特於該校操場東北隅、設滑冰場一處、按日使學生分組練習云、

公司註冊新規定

農礦廳頃准工商部訓令、新規定之公司註冊暫行規則、其註冊費辦法如下、(一)資本五千以下者、註冊費十五元、一萬以下者、註冊費三十元(二)三萬元以下者、註冊費四十五元、五萬元以下者、註冊費六十元、(三)十萬元以下者、註冊費七十五元、卅萬元以下者、註冊費九十元、(四)五十萬元以下者、註冊費一百廿元、八十萬元以下者、註冊費一百五十元、(五)一百萬元以下者、註冊費一百八十元、一百五十萬元以下、註冊費二百廿五元(六)二百萬元以下者、註冊費三百元云、

邊署聘顧問

前晉軍第二軍長顧震、來瀋

教廳令規定寒假作業

教育廳長吳家象、以學生担負民衆教學校教學或通俗教育講演、但學生居住地點、或境遇所限、不克盡力於社會教育工作、應由校內、各科教師、規定題目、交留學生在假期內解答、俟開學時交卷、以驗成績、而免荒廢學業、月之二十三日令所屬、各校遵照辦理云、

屯墾署裁員
大都荐之察省

興安屯墾署改組屯、各處科歸併、會淘汰各級職員七八十名、被裁各員因無噉飯之地、苦求位置、鄔作華督辦明知此舉無有特長、惟情面難却、遂予荐之赴察、依棲、日來此項閒員、被荐赴察者、有四十餘名之多云、

天氣豫報

十一月廿五日　晴

廿四日之溫度

平均	零下六度七
最高	零下一度七
最低	零下三度四

東鐵減政聲中車票價亦將低減
理事會將開減政會議

茲據路界確息、東鐵理事會對俄局長之關于減政各項建議、大致會議完竣、將俟複審再付表決、現已表決者、爲減少職員住房、及公用房屋燃料案、擬按局令原定之燃料數量、減少百分之七、年可省金盧布十四萬元、再爲改組材料處案、雖未完全通過但已多數同意、擬在博克圖、哈爾濱、橫道河子、設材料段、每段設一定數額、購辦材料、供給應用、經此改組、年可省金盧布二萬五千元、又該路俄局長、對減輕運費案、正在建議中、擬將一二三等車票價減低、取消貨車改造之四等車、貨物運費、對于東行之豆油減少六戈比、東行之豆餅、增加一戈比、上項議案、現已交由複審委員會、審查後、即將實行云、

津平憲兵編制

關於平津二處駐在憲兵之編制、現已決定、陳司令此去即

滿洲里蕭條
人口減少一半

茲據由哈返客談稱、謂滿洲里爲國境東鐵西線之大車站、原爲商業繁盛之區、惟自去歲中俄之役以來、因受經濟恐慌之影響、市面已呈荒涼之象、蕭條異常、查一年以前、該站人口統計、華人約四千五百人、俄僑約爲八千人、而今年十月統計、大相懸殊、華人則僅有二千人、俄僑僅有四千五百人、較昔頓差一半云、

京遼通車時間
北寧津浦各備車一列應用

京遼通車問題、北寧與津浦兩路奉令、已積極籌備、定于昨日（二十四）正式通車、每星期來往四次、車行時間、約六十五小時、所用車輛、原定歸津浦路預備、嗣因津浦車輛缺乏、改由北寧津浦各出一列、津浦所出者、爲前平津通車所用車底、北寧所出者、計三等客車四輛、二等臥車二輛、頭等客車一輛、頭等客臥車一輛、飯車一輛、二等車、及行李車各一輛、守車一輛、連車頭共十三輛、如因恐長途中電燈電力不足、加掛電機車一輛、臨時發電、北寧局因飯車包由商人、貪利過甚、改由路局經營、以利乘客、茲將車過津浦北寧兩路各大站時間、錄誌如下、

（一）由京去遼、
浦口下午七點、
濟南下午六點十分、
天津東站上午七點三十分到九點開、
山海關下午四點十二分、
瀋陽站上午四點三十五分、
瀋陽南滿站上午五點、

（二）由遼去京、
瀋陽南滿站上午零點十分、
瀋陽站上午零點二十分、
山海關下午一點零二分、
天津東站下午七點五十五分、
濟南上午十點五分、
浦口上午九點四十分、

榮臻參加中央軍政
以張煥相繼任軍事廳長
不日即可正式發表

東北邊防公署軍事廳長榮臻、已由中央任命軍政次長、不日即可發表、前往就職、至所遺軍事廳長一席、張學良副司令、已委定現任航空副司令張煥相接任、日內即可發表云、

吉林即將勦匪
剿匪司令部設哈
李振聲下月赴哈

東北各省剿匪司令、前經東北邊署委定四名等情、已誌前報、據聞吉林剿匪司令、已委李振聲、李氏現已定于下月一日赴哈、組設司令部、其司令部組織、經東北邊署規定、計分參謀、副官、軍官、軍法、軍需、軍醫、書記六處、每處委上校處長一人、另由省方派少將參謀長一員、輔助辦事、聞除第二十六旅邢占清歸調遣外、蘇德臣之第七旅、聞亦在內云、

省政府令組冬防巡查隊

省政府臧主席、近以冬防吃緊、地方防務極關重要、特飭全省五十八縣各縣長、注意地方治安、毋得稍疏、飭縣組織冬防巡查隊一百名、晝夜出巡、嚴查不良份子、以維地方之公安云、

取締宗教儀式教授

教育廳現奉教育部令開、查各地學校、仍有沿用宗教儀式教授者、實有礙於教育之發展、應即取締等因、吳廳長當於月之廿三日、飭屬遵照云、

商工總會呈請公署代僱軍車辦法

商工總會會長金哲忱、以脚車公會代各軍事機關部隊僱用車輛、漫無限制、向司令長官公署呈請擬、指定高級軍事機關、核發僱車聯票、以便承僱、當經該署指令于省垣附近僱用車輛、由各軍事機關各部隊逕向脚車公會僱用云、

考核懷德錦西貸款

省政府現據懷德縣呈請、貸欵現洋二十萬元、錦西縣呈請貸欵現洋十二萬元、以濟商艱等情、臧主席當以可否貸與、應加考核、特飭屬詳加考慮云、

空軍演習停止
因機場修築未竣

東北航空軍、前曾計畫、擬赴洮南作第二次演習、並曾派員赴洮準備、頃因此事已經張紹棠副司令手諭停止、各隊已中止預備、原因係天寒地凍、該處之飛機降落場、未能修理工竣、因而從緩云、

北大同學會開會

北平大學畢業、在遼寧所設同學會、於廿三日上午十一時

自動電話今夜換綫開通
通信界一新紀元

遼寧市民期待良善之自動式電話機、即于今二十五日夜半、實行全體換綫工作、豫定二十六日午前一時竣工、正式開通、此實爲我瀋陽市通信界創一新紀元者、在商界警界報界軍界、無論其他各方面、雖稱受惠良深、惟此項電話機其用法有相當複雜、用戶如不充分通曉、則難保不以文明之精器、而作煩人之頑具、乃以自動電話用法詳誌於左、

一、打電話時先取電話號簿查明所要之號、再將耳機摘下、緊靠耳旁、聽有一種連續如嗡嗡之聲時、即按下列方法旋轉號盤、例如即與三〇四二號通話時先置手指於(三)字孔內將配號盤向右撥至鈎處、手指離開俟其號盤自動轉回原位再置手指於(〇)字孔內轉法如前、再置手指於(四)字孔內轉法如前、最後置手指於(二)字孔內轉法如前、

二、號碼撥完之後、如聽於間斷的嗡嗡聲音、即表明電話線已經接妥被叫用戶鈴響之意如聽有忽斷忽續的嘰嘰聲音係表明所要之號正與他人談話此時用戶應將耳機放回鈎上(或又上)稍候再撥

如聽有連續不斷的聲音此係表明叫不到之意或局內無此號碼、

三、打電話時、須按照所要號碼、逐字依次撥轉、切不可省略一字、若號碼中之(〇)字尤勿漏撥、

四、撥動配號盤時、須任自動轉回原處、切不可於其未停止時、妨礙其動作、

五、打電話時、切不可隨動話匣上之耳父、或掛鈎否則電話線路必致中斷、

談話時如欲聽得清晰、須將口接近話嘴、切不可高聲疾呼否則反不清楚、

六、如號碼撥錯、可將耳機放回又上稍候再撥、

七、被叫用戶一聞鈴響、即須立刻答話、談話畢、須各將耳機放回又上、

八、叫日本電話時、須在配號盤上撥一、(七)字候本局司機生答話時、再告知所要之號碼、使之接叫、

九、叫各處長途電話時、須在配號盤上撥一(〇)字、俟司機生答話時、再告知所要之號碼與叫號者之號碼、然後將耳機放回又上候其答覆、

十、叫本局問事處、須在配號盤上撥一(九)字、

□□□□□□□□ 馮大球隊將遠征日本 □□□□□□□□

馮庸大學蹴足球隊、偕赴大連比賽、成績甚佳、該校校長馮庸氏、擬于本年寒假中、由該校球隊選手、組織赴日遠征隊、馮氏自捐現洋二千元、作爲各選手服裝、及旅費之用、計全校共選兩隊、足球隊挑選十三人、籃球隊挑選十名、聞東征之地點、約爲東京、大阪、神戶、下關、廣島、京都、長崎等處、該校各選手、現正加緊練習、以便屆期與日本健兒一較身手云、

張宗昌舊部紛紛赴別府

前魯督張宗昌、因有歸國之望、電舊部軍長師長赴別府、已誌本報、茲聞張氏舊部除軍師長外、其參謀旅長以及承啓等聞訊、紛紛赴別府謁張、已達廿餘人之多、希冀歸國再附驥尾云、

南苑航空場放墾 清河航空場未放

總部據平津衛戍司令于學忠報告、謂南苑航空場、業經晉市政府放墾全面積三分之一、計六百餘畝、清河航空場則未放云、

政委會飭江省政府主辦公葬韓光第

東北政務委員會對公葬故旅長韓光第、已議決由遼吉黑東特共撥款三萬元、飭各該省區撥付在案、關于公葬事宜、應由黑龍江省政府、就近主辦、又特飭該政府遵照辦理云、

小河沿滑冰大會
豫定下月一日舉行

漢卿教育基金董事會、爲提倡滑冰運動、定於本年冬季、在小河沿商埠、建設臨時滑冰場一處、預定於下月一日開辦、至明年四月一日截止、邀請各界士女報名入會、場內按設電燈、晝夜均可練習、時間每日上午十時、至十二時、下午二時、至九時、每星期一三五、下午三時至五時、祇准女會員入場練習、并聘請導師、及指導員數人、担任指導、更備有冰鞋、供練習者租用、即總計全部經費、約需現洋一千五百元、統由該會負担、惟因會場有限、故入會者、酌收會

委任公安大隊長

警務處長孫旭昌、現以昌圖縣公安大隊長、業經調任營口公安大隊長、遺席應即遴委以專責成、特於廿三日調委該處督察員接充云、

瀋陽縣催封陳欠租賦

瀋陽縣縣主席李毅、近以十九年度大租業已開始徵收、惟陳欠租賦與新租賦封納、是以該縣主席特於月之廿三日、飭徵收處並令各區分局、催封陳欠租賦勿再拖延云、

白委員回省報告

省政府臧主席、前因愼重地方吏治起見、曾派有委員白士林等前往西路各縣調查、現聞有日所查端倪、故該委員已於二十二日搭車回省報告云、

呼海路改組官民合辦
現有車四百餘輛

呼海路前開董事會議、曾仿瀋海路改爲公司、並選定高紀毅爲總理、萬國賓爲協理、現已實行接任各等情、已誌前報、據聞該路計畫、將現在之官辦、改爲民辦、以民間資本、擬起改修鐵路局、准于明年一月、已得東北政委會與交委會之許可、依此次計劃、資本金八百萬元、暫時爲官民合辦、該路現向交通委員會報告、現有車輛數目如下、機關車二十九輛、客車三十一輛、中有一二等混合車三輛、貨車三百三十八輛云、

令各縣抽編民團

全省警務處長孫旭昌、頃通令各縣公安局長、略云各縣額、如有不足、可向縣主席請商、由四鄉抽丁編練臨時民團、協助公安隊、佈防剿匪、以備不逮、而資鞏固地方治安云、

瀋海路外債七十三萬元

據聞瀋海鐵路公司、因本年建築沿線各項工程、及購置機貨車輛、除將所有全路收入、全數支出外、尚欠外債頗鉅、茲據該公司、于前出席東北交通委員會議時、當場發表、計本年所欠一切外債額、達四十三萬餘元、並欠東三省官銀號及邊業銀行透支三十萬元、共計欠外債七十三萬元云、

添編軍事密探隊
軍事廳現已着手組織

東北當局、爲注重軍事、查拿奸細起見、茲擬定添編軍事密探隊一隊、以便查拿奸宄、並偵查各要處軍務、所有隊兵由各軍挑拔、軍事廳、現已着手組織云、

財政局經費分一二三等

省政府臧主席、頃將各縣財政局經費、重新規定如下、計一等縣十六萬元、二等縣十四萬元、三等縣十二萬元、已於昨令行各縣知照云、

東鐵電權交涉中之電報尚未解決

據聞東鐵電權會議、專門委員會議、業已停開、此次會議共有九次之多、公務電報、原擬本星期結束、嗣因滿鐵佔用東鐵電線問題、未能解決、故未如期辦竣、上星期專委會因之未開、郵傳處長李德言氏乃于十九日來瀋、現已將上項情事、報告當局並已得當局指示進行之方針、聞李氏、預定于二十三日返哈、將再與俄委員長[illegible]尼索夫接洽、商議解決滿鐵電線問題云、

臧主席考核縣長功過

省政府主席臧式毅、現爲考核各縣長功過、以便分別獎懲、特於廿二日、飭屬第二科將本年度各縣、政治功過、民事功過、教育功過、司法功過等、分項列表呈核云、

村址令禁變更

民政廳長茲訓令各縣云、查各縣各村村址、早經呈廳備案、深恐各縣隨意變更、有違行政、仰即各縣對於各村村址、勿再變更云、

海城參觀團蒞省

海城縣師範學校、因畢業學生力求借鏡計、特行呈請教育廳核准、一面聯合各學校、組織參觀團一行計有一百餘人、於二十二日蒞省、往各機關參觀云、

興安區發現煤礦

據聞興安屯墾公署、近在該區西南四龍溝口地方、派員勘驗、發現煤田、煤質甚佳、遂即招工開採、聞若每日採煤二千噸、足可供一百年之採掘、查洮屬各縣、向乏燃料、將來此礦開發、則附近各縣、及洮昂四洮等各路之燃料、均可由此供給云、

行市 廿四日

中外金融市

倫敦銀塊	一六片八分五
紐約銀塊	[illegible]
美國棉花	[illegible]（跌）
上海東滙（賣）	[illegible]
上海美滙（賣）	三八弗四分三
上海英滙（買）	一先七片八分一
日美滙（買）	[illegible]

上海標金	
午前開行	[illegible]
又下市	[illegible]
午後開行	[illegible]

大連滙煙台、營口滙上海、爐銀對奉票現行、金票對爐銀現行、鈔票對爐銀現行：[illegible]

奉天取引所

●金票對奉票

	午前	午後
開行	……	……
下市	……	……
大價	……	……
小價	……	……
安數	……	……
現行	[illegible]	[illegible]

●金票對現洋票

	午前	午後
開行	一七五、九〇	一七五、七〇
下市	一七五、七〇	[illegible]
大價	一七六、一〇	[illegible]
小價	一七五、五〇	一七五、五〇
安數	七〇萬	二〇萬
洋對金	五七、〇〇	五七、〇五

大連取引所

●鈔票對金票

	午前	午後
近卯開	五七、一〇	五七、一〇
又下市	五七、〇五	……
遠卯開	五七、二〇	五七、一五
又下市	五七、一五	……
安數	三三一萬	……
現行	五七、一〇	五七、一〇

●大豆（鈔票、百斤安市）

	午前（開行）	午後開行
現袋帶	六、二〇	六、二一
不袋帶	……	……
十一月底	六、一七	六、二〇
十二月底	六、二一	六、二三
一月底	六、二五	六、二七
二月底	六、三一	六、三〇
三月底	六、三八	六、三三

	午前	午後
●鈔票對小洋錢		一三、八五
●鈔票對現大洋		一〇〇、五〇

●豆餅（鈔票、一枚安市）

	午前	午後
現行	……	……
十二月半	一、八八五	……
一月半	一、九一五	一、九〇〇
二月半	一、九六〇	一、九四〇
三月半	一、九八〇	一、九六〇
四月半	二、〇二〇	二、〇二〇

●豆油（鈔票、一箱安市）

	午前	午後
現行	一九、二〇	一九、二〇
十二月半	一八、八五	……
四月半	一八、六〇	……

●高粱（鈔票、百斤安市）

	午前	午後
現行	三、七五	……
十一月底	三、六八	……
十二月底	三、七八	三、七〇
一月底	三、七八	……
二月底	三、八二	三、八一
三月底	三、八六	三、八七

開原取引所

●金票對奉票

	午前	午後
近卯開	……	……
又下市	……	……
遠卯開	……	……
又下市	……	……
安數	……	……
現行	……	……

●金票對現洋票

	午前	午後
近卯開	一七五、九〇	……
又下市	……	……
遠卯開	一七五、六〇	一七六、〇〇
又下	一七五、九〇	……
安數	四萬七千	……
現行	五七、〇五	五七、〇〇

大阪期綿綫現行（金票、一梱安市）

	午前（開行）	午後開行
十一月底	一四六、五〇	……
十二月底	一四〇、〇〇	一四一、四〇
一月底	一三七、二〇	一三八、〇〇
二月底	一三四、一〇	一三四、九〇
三月底	一三三、一〇	一三三、九〇
四月底	一三八、六〇	一三〇、一〇
五月底	一三八、六〇	一二九、四〇

大阪布綿綫行（金票、壹疋安市）

龍C（布）	五、二五
華人（細布）	五、六〇
顏綱（布）	三、六〇
白羊（大尺布）	……
鵝鳥（斜布）	四、八〇

（又三百斤安市）

扇面（十六支）	一三七、〇〇
福助（廿支）	一四六、〇〇

瀋陽糧市行（現洋安市）

大豆	一、三二	稻子	一、二〇
豆餅	一、六〇	大麥	一、〇〇
豆油	一、八〇	小麥	一、八〇
白小豆	一、三五	高粱	〇、九〇
紅小豆	一、四〇	包米	〇、九〇
花小豆	一、二〇	精米	二、七〇
吉豆	一、五〇	元米	一、四〇
台豆	一、二〇	小米	一、四〇
青豆	一、六〇	江米	二、九〇
麻豆	一、四〇	勝米	一、六〇
豌豆	一、四〇	粕米	三、〇〇
稗子	一、二〇	糜米	……
谷子	〇、九〇	秫米	一、二〇
麩子	〇、六〇	芝麻	二、八〇
糜子	……		

奉天金銀行

現大洋每元換小洋票	六〇、二〇
金票每元換小洋票	一〇五、四
哈爾濱現洋票換小洋	四九、四〇
現大洋每元兌換金票	〇、五七〇
哈縣每元兌現大洋	〇、八三〇
現大洋每元兌鈔票	一、〇〇〇

哈爾濱交易所

●大豆（哈大洋、壹市特安市）

	午前（開行）	午後開行
十二月半	一、二〇五	[illegible]
一月半	一、二三〇	[illegible]
二月半	一、二二〇	[illegible]

●小麥（同上）

	午前	午後
十二月半	一、九四五	一、九四〇
一月半	一、九四〇	一、九三五
二月半	[illegible]	[illegible]

●哈大洋對金票　●鈔票對大洋票　●金票對官帖：[illegible]

長春取引所

●大豆（鈔票、壹石安市）

	午前（開行）	午後開行
十二月半	……	一五、一〇
一月半	一五、二〇	一五、三〇
二月半	一五、四〇	……

●高粱（同上）

	午前	午後
十二月半	……	……
一月半	八、三〇	……
二月半	八、五〇	[illegible]

●大豆（現洋、壹斗安市）

	午前（開行）	午後開行
十二月半	[illegible]	[illegible]
一月半	[illegible]	[illegible]
二月半	……	……

●高粱（同上）

	午前（開行）	午後開行
一月半	……	……
二月半	……	……

公主嶺取引所

●大豆（現洋、一斗安市）

	午前（開行）	午後開行
十二月半	一、七一五	……
一月半	一、七五〇	……
二月半	一、七九〇	一、七八五

●高粱（同上）

	午前	午後
十二月半	〇、九四五	〇、九三〇
一月半	〇、九六五	……
二月半	一、〇一〇	……

恭頌
駐舒東北陸軍步兵第八旅第七十八團第二營營長馬公精瑛暨第八連全連官長之德政
竊舒蘭縣屬第四區臭水河子與該匪等接仗連長及連附均身先士卒[illegible]時當將該匪擊傷一名匪徒見勢不佳當將民等[illegible]長當一面派兵救護人票一面督率士兵尾追窮[illegible]無蹤此次[illegible]得全生命復享家庭幸福者[illegible]

吉林省立大學啓事
本大學擬購大批西洋理化器械化學藥品欲[illegible]者請於十二月一日以前繳納[illegible]吉洋十[illegible]

夏莫傑緊要聲明
[illegible]

[illegible]

誘騙婦女 層出不窮

【大連】近年來內地各省天災兵燹致於無一處不樂之桃源，人民流離失所，賣妻鬻兒，比比皆是，一般市儈之尤，乃乘機以販運人口爲生，設局誘騙，大連市警察當局，對於此輩，取締素嚴，連破大批拐犯，以其等蔑視法紀，依然密秘效尤。

樊劉氏機警幸未下水

茲有市內越後町三十五番地住戶唐永山，以賣優爲業，妻翟氏，係山東肥城人，現年三十五歲，初操神女生涯於北平，繼因年齒漸長，色亦日衰，隨一客赴吉林，以手內之積蓄，買養女，即在彼處爲行持，迨後即與唐永山發生戀愛，因而脫度，旋相偕來連，唐永山仍業舊業，翟氏所買之養女，嫁於鐵嶺某姓，前者翟氏赴鐵嶺看視，偶遇猥海山，此人係一無賴之徒，因翟氏乃妓女出身，遂與接近，二人商酌之下，約赴平津一帶，做販運人口生涯，旋因翟氏曾在小中偶爲娼，一切自然易爲，至午後，得認一冠某，即由冠某手中以二百元之代價，買得彼所拐少婦樊劉氏，該婦年甫二旬，丰姿尚佳，容易與愛，詭對樊劉氏云，同伴至大連，僞是販運嗎啡，得利約定均分，抵連已十餘日，翟氏便中以實情告劉氏，擬將其賣入娼寮，劉氏聞言，不覺寒悚，當時未敢有所表示，其後乘隙，乃潛赴大連署，泣訴既往，求爲保護，該署除將劉氏暫寄養於宏濟善堂外，並立拘猥海山及唐翟氏到案訊究云。

王陶氏爲夫竟遭毒虐

又 西崗秦公街六十番地住戶吳李氏，係以暗娼爲業，該家有奴女桂雲，姓陶氏，年廿歲，係北平東四牌樓三條胡同住家，配夫王增祿，年廿八歲，唐山人，王因在平賦閒，感於謀事困難，遂携妻到瀋陽，覓謀一枝之棲，寓於南滿站福順客棧內，但事起迄無成就，難坐困客旅，此時該旅店內，有住客李顯亭、王國一、姜玉珍等數人，常出入經過王增祿之居室，因見其妻少艾，姿乃生誘騙之謀，始而與增祿漸次接近，以急於謀事之人，忽見有人熱心援助，自是歡喜，時商之頃，伊人等即慨允代增祿設法，並先借與增祿資本，使其販運嗎啡海羅英等，始開營業，頗覺順利，夫婦非常欣幸，詎好事多磨，增祿旋被警察捉將官裏去矣，陶氏株守旅邸，無計爲生，因謂李某等爲助夫之義士，乃時向彼等求計，李等以爲時機已到，遂詭稱其夫增祿在獄，須用洋七八百元，方可脫離此難，如此鉅款，只有於爾本身設法，陶氏因救夫情切，未能洞悉其奸，乃允自賣自身，是時適有大連東寺兒溝十三號鴇奴王某，到瀋物色美女，因由彼輩爲之介紹陶氏，言明押款五百元，另有零用雜費二百元，該款到手，陶氏即將之託李等代爲營救乃夫，臨別做(?)約，陶氏自抵連後，又轉押於寺兒溝六號娼窑中，該鴇龜奴葛某，爲陶氏命名桂雲，將其寄於西崗泰公街，吳李氏處搭混，詎兒心毒狠，因陶氏不諳應客之手段，觸惱吳李氏，即遭毒虐，初陶氏以爲不久其夫出獄，總可代彼設法，再圖團聚，今日久音信皆杳，始疑恐其中有變，然此時身已被縛，不得自由，又時時被鴇母毒打，實難堪忍，遂潛赴小崗子署保安係訴明原委，請求保護，該署除拘傳關係者到案究訊外，刻將陶氏寄於宏濟善堂以待發落云。

哈爾濱

東鐵又大裁人員

東省鐵路局俄局長魯德義，鑒于營業收入銳減，爲撙節而免損失，年來以來，種種縮減政策，迭見報端，頃聞于本月二十由俄局長提議理事會，討論通過，決自十二月一日起，將商務處機務處工務處總務處，約定裁汰職員九百七十餘名，其中白俄佔最數，次爲入籍中國之白俄人，再次爲蘇俄式之蘇俄人，最少數爲華人，約在八十名，惟華方理事主張莫督辦回國後再定，俄方置之不理云。

應局長續弦

【哈爾濱】東省特別區地畝管理局局長應振服，年近四十，本年夏六月髮妻病故，一時媒介作伐人者不少，頃聞黑龍江鐵路交涉總局總辦馬廷(?)爲作冰人，將寧大人（前清宿老）之小姐，爲應續絃，寧小姐年卅二歲，定下月在哈結婚云。

莫局長蒞止

【依蘭】本邑公安局長，莫長齡，出城赴閱警情，已誌前報，日前至二道河子地方分局，該處警團各隊，暨農商各界，均外出歡迎，商會是晚設席款待，以聯感情，次晨即向三岔太平鎮而去云。

提獲煙犯

【依蘭】本邑二道河子分安分局，警長林純遠，日前在世昌泰商號，提獲煙犯一名，並搜出煙土二十餘兩，當經該分局帶訊，供認吸煙不諱，次日即送法院罰辦矣。

黑龍江

萬主席視察圖書館 並赴官醫院訓話

江省政府主席萬福麟氏，因新築之省立圖書館，行將告竣，故於本月十九日，午後一點，偕同省府參議張慶琦，前往該館視察內部工程，於完畢後，旋即赴官醫院，祇以該院內，尚住傷兵多名，正在治療中，而萬氏故特往看視，並加以撫慰，勉勵各兵士，須靜心清神，自己保養調護，不得灰心，有傷身體，設疾愈並有犒賞之費，倘身體照常健壯，且爲之覓當生活，如萬主席者，可謂愛兵若保赤子，勸慰傷兵，護愛之殷，猶若家人父子云。

清丈學員見習期滿

【黑龍江】民政廳長劉廷選，以前次清丈學員，發往各縣局，實地見習，該學員每月應支月薪，由廳發給，規定見習期限，自五月十五日，至十一月十五日爲止，現時已屆滿六個月，至時停止給薪，此項學員，由該縣局，就其財力盈絀，定其經驗，酌定去留，所有應支薪水，統由各縣局自行照付，已明白規定通知在案，惟各學員原支月薪，於本月十五日，停止由廳發給，或去或留，應由各縣局酌辦，用符原案，民政廳恐各縣局，或有誤會，特於日昨再行令知各縣局知照，一體遵照云。

農翁上街飽看美物 不知有小偷行竊

【拜泉】有一老農，年約五旬，上街趕集，行至東街福隆順商店門首，由窗角陳列精細美觀貨品，遂前呆視，忽有小偷，見老農正在俛覽出神，竟湊身邊，將手伸入囊，正欲行竊取，意被右側不遠新華香菓局相夥瞥見，大聲喊叫，被老農聽覺，方一轉身，小偷將手隨勢抽出，未獲片物，竟爾西行，後經該相夥告知，老農嘻嘻而去，亦云幸矣。

奪回人票

【興揚鎮】鎮北東房子，被匪綁票一節，業誌前報，該匪首閻由江北竄，牽匪四十餘名，被口鎮吉樹團並新三樓貴寶二保董，借保安丸分隊隊附江占魁，公安一分局警察，連同士兵，共五十餘人，尾追至江西贍餘地界，與匪接仗一次，未見勝負，匪等見勢不佳，復返繞至江東三道灣子，東北一帶，連破窩窩數處，於十六日下午三時許，楊姜江三公乘匪人在荒戶窩棚歇馬際，督率大兵，直抵房後墻根，江占魁帶兵五名，乘坐鐵甲車（俗名鐵甲車）猛闖屋內，時匪正匪付（即匪人吃飯）掠水不愼，故車匪頗始覺，車中猛向屋內開槍，墻外亦包圍層層，一時槍聲隆隆，無異爆豆，約數小時之久，匪勢不支，擬拉走逃命，當被江匪開擊斃一匪，擄彩二匪，楊姜二公在外活捉二匪，打下人票四人，馬二十餘匹，大槍三枝，餘匪乘天陣黑之際，四潰而逃，兵士一無所傷，僅被匪打死馬一匹，當連夜回鎮，即將打下人票，及所獲之匪，馬匹槍械，並經過情形，呈文繳送省城清鄉總局，若非二公訓練有素，何能一戰成功，請鄉總辦素重人才，必有一番獎勵云。

戀姦同宿謀害親夫

【興揚鎮】鎮北二道灣子住戶房永成，于春季僱河南難民，陳六與伊妻王氏，携有一孩一人在南園土房住，平素尚且安分，至六月間，有陳六同鄉崔玉劉東王二人，在該村挖防風爲業，因此陳六離當，與二人同挖防風，日出工作，晚宿陳六家中，久而久之，陳妻與崔劉二人纏綿有染，陳雖知之亦不敢過問，忽於十日前，該屋中人失宗，房主亦不知何處去了，有陳六族祖名老實，在村南小橋樹住居，房東遣人探問，亦未見，四出訪問無有知者，及老實與房永成同至陳六房內，收什破爛物品，見坑邊有血痕數處，疑之復四下尋視，北墻邊土面發浮，用鐵鍬挖之，則陳六之屍體在焉，頭部發現鐵傷一處，陳老實扭房永成，來鎮公安局報告，係是拐姦謀死，因犯逃去，將能否破案，容訪再誌。

大連

少婦無端請離婚 警署以乏憑信暫令歸家

【大連】市外小平島會，居民王建功，於上年娶兒媳韓氏，年齡二十，結婚後，新婦與家人，性情相左，翁姑間時有不滿之言詞流露，而夫婦間感情亦不甚佳，建功之子佐才，年二十二歲，青年夫婦時起齟齬，頗出人意料之外，近該韓氏歸寧母家，同即與佐才發生口角，韓氏乃赴警署，謂與家人感情不佳，前途黑暗，請求判離，警署以片面之言，不足憑信，已暫令歸家，俟調查後，方能處理，但據附近訓王家尚無虐待情事，而韓氏遽出此請求，恐其中有別項隱衷，不然何以燕爾新婚，正在情熱之際，竟能具此決心，請求離異云。

提倡戒煙酒

【鞍山】本埠道東八卦溝戒煙酒會會長徐慧三，爲提倡人民崇儉起見，除戒煙戒酒，保養健康，與各會員集合廿餘人，假積福堂會議，舉辦官戒煙酒會，定於古歷十月初六日開會云。

送考警官

【開原】公安局局長尹捷卿，於本月十九號，因公晉省，所有職權委總務科長郭寶璽代理，茲內更換各警官均應送警務處考試，計有第二分局長程紹九，第六分局長張孝友，公安第四十五中隊長樹璽廷，公安局督察員高慶祥等四員，於月二十一號，携公文赴省警務處投考矣。

音樂課本修正

【鐵嶺】邑教育局暨縣立女子中學呈稱，略謂音樂一門，爲各校必修之科，然課本每多求於坊間，非失之古拙即失之冗雜，求其雅俗共賞，足能引起學生興趣者，實不多得，爰是乃悉心研究，製成訂正歌集，呈請頒發，以宏教授等情，業蒙教育局批准，分令各校採用，並使酌核云。

小陽春後雨而又雪 各地最近氣象彙誌

世界進化，而天時亦隨之維新矣。

冬行夏令

開原 時屆初冬，天氣和暖，雪水甚稀，氣候溫和，諺云天時變變，於火曜日夜十時，彤雲瀰漫，大雨淋漓，直降至水曜日燃燈後，雨停未晴，晨雲仍然漫佈，但此冬行夏令，天道反常，入冬已達半月之久，不降六花，反降大雨，勿怪

由雨而雪

城 俗云，十月乃爲小陽春，每年至此際，天氣定然溫暖，而今歲之天氣暖度，勝於昔年，實數十年之奇溫氣候也，於月之廿日晨，烏雲滿佈，細雨紛紛，俟至午后四時，而雨變爲白雪，冰查，式如冰糖，隨降隨化，雖然降雪，天暖如故，候至夜晚，似覺微寒，復變成，鵝毛大雪，一夜之間，雪積尺餘，陡成銀裝世界，咸云，乃來年大有之預兆云。

冬初復雨

張家灣 本站月前連降六雪數日，天氣奇寒，結冰盈寸，不意本月十八日，氣候驟變，和暖如春，次晨復於夜間，大雨如注，次晨細雨迷濛，結冰亦已溶解，道路泥濘，冬初復雨，詢爲北方近年來天氣未有之奇變也。

圖們江結冰

延吉 近數日來，大雪紛飛，寒冷異常，日昨圖們江岸，附近江堤之處因寒氣凛冽凝結成冰，而中流亦發現冰塊因而往來游江行旅，頗感阻礙云。

氣暖降雪

遂源 本邑自入冬以來，天氣甚爲寒冷，及至日前十八號，南風大作，天氣由寒轉暖，一般觀測者云，天將降雪，迨至多半時乃竟降雨，次日仍細雨紛紛，天未晴霽至廿五號早晨，天氣轉寒由雨變雪，時降時止，及至本日，廿一號午後四鐘尙六出花飛，仍無晴霽之氣象云。

入冬初雪

滿溝站 本站自入冬以來，節氣甚晚，較諸每年尤覺天氣温暖，於本月十九日早陰雲瀰漫天空，雲時大片鵝毛紛紛舖地一晝連陰數日，所有一帶壕坑積雪滿溢，即平地亦約降尺許，甚至有滯塞交通之虞，更免生多種雜災，由此觀之可謂之好雪知時云。

令恤囚死

【西豐】地方分庭檢察監督徐在松，奉高等廳令，略謂近日天氣寒冷，爲體恤在押囚犯起見，於月之十九日，通令各監獄及看守所，大致謂値此天氣寒冷，各監獄火坑，自易溫煖，否則易生疾病，有悖人道，該監督奉令後，仰該看守所著即遵辦云。

貸欵利率不過三分

【西豐】縣政府縣長馮子安奉省令，略謂近來商民貸款，其利率竟逾七八分以上，並不顧及社會狀況，長此以往，誠非調濟之道，特規定利率最高不過三分，該縣長奉令後，即佈告商民一體知照，不得違犯云。

師中校追悼教員

【西安】縣立師中校國文教員趙雅，因病作古，該校同人學生特行開會追悼云。

警處令辦冬防

【西豐】公安局長王麟閣奉警務處令，刻屆冬防之際，令仰遵照本處規定，標本兼治之辦法十六條，設備冬防等因，該局長奉令後，正籌備一切，分別辦理云。

教廳令選女督學

【西豐】教育局長高季冲，奉教育廳令，略謂現爲提倡女子之職權起見，擬將各小學校長，各縣督學，遴選女職員充任，該局長奉令後，擇女教員之成績最著者，呈送應廳，以

鮑羅廷脫出記

CHINA-REISE A.L. STRONG

美國史特朗女士著 金中譯

（33）

西安道上 途中消遣 耍戲群衆

且備西陳汽車駕駛術頗精於華人司機者，故親自駕駛予等之瀛車，該司機者自是僅命其執理事務，或修理瀛車，陳氏爲一點慧之人，富浪漫，一次予等行經一熱鬧市街，彼以敏捷之手腕抓起路人之帽，高擧車外，揮搖不已，失帽之路人，自人群中跳出，放步追來，但車行甚速，不能追及，然彼時陳氏已將該帽擲回，因惹得路人皆大笑，又一次予等汽車撞倒一家門外小桌，打破二三茶杯，陳氏竟停車發言賠償，圍觀之人無不感心動容，驚駭乘瀛車之人猶有此等正義心理。

搭載兩名外國婦人之「消遣車」，特別惹一般之注意，蓋此地以外國婦人較高官將軍尤屬罕見，而對於「塞登」車亦爲前所未見之物，雖馮軍有數輛瀛車或曾經過此地，然其中之客車當亦係腐舊之物，故予等之「塞登」車，一旦開燈啓窗，不由引動觀者之興味，其有探視較親切者，心蕩神怡，竟致頭觸窗上玻璃，呆驚退步之景情，可笑亦可憐，既而陳氏更將車窗卷穩，出以裝戲之矜重神情，故作手式，於是窗口玻璃開始上下自動，兒童均於恍惚猜疑中，幫腔哄笑，然終苦於不得線索，凝神呆望，予等爲供彼等歡樂亦爲自尋樂趣計，又作一套把戲，緣予等汽車之水箱頭上，置一玩具犬，蓋取吉祥之意，有如驅魔符，亦迷信之道也，在市鎮廣場，群衆皆來圍觀，待群衆神定身穩，凝視該犬時，暗鳴車上喇叭，一聲突發，如該犬狂吠，群衆始而狼狽，繼則哄笑，於是相率諦視，所由出，就中亦有善猜言中者，（未完）

高局長調任海城

【西安】縣公安局長高鳴九，奉公務晉省，分誌本報，茲經撫令發表，高局長調任海城縣公安局長，高局長已偕同總務課長魏乃孚，前往海城接事，西安公安局長，以行政課長劉性原代理，省委局長尚不知誰氏云。

令解留學獎勵金

【西安】縣政府奉教育廳令，留日學生，劉大本等之獎勵金，自五月至八月份，應行解廳，以便彙解等因，縣政府已令教育局遵照總令，速爲解繳云。

整頓積穀

【柳河】本縣積谷，以三源浦爲最多，其餘各區不等，共約六千餘石，有貸出者，有在倉存者，自倉谷變價後，各區多未實行，近來倉存之谷，已有霉爛，又値秋成豐收，王縣長，爲根本整頓計，特於日昨召集各農會長村長等，會議，問已議決，貸出者追欵，倉存者變賣，一律變爲現欵，以資生息云。

安東

廣田大使過安

日本新任駐俄大使，廣田氏，前因奉命前往任地，起程之日，適値首相被刺事件發生，以致延緩行期，現因首相傷勢良好，出使任重，於昨日由東京出發，今晨（二十三日）早六點，路經安東驛，一般日方官長，均在站迎送，廣田大使携同夫人，下車略與周旋，即時登車北上，前往任地云。

恰隆行竊案續聞

【安東】恰隆祥行，月前被賊竊去金衆，該行員丁某等四人，因有嫌疑，被公安局傳押訊究，已誌本報，此案經一再偵詢，未得若何眞像，以致懸而難決，復以該行員張克興，於失竊之日，請假去省，疑與本案有關，曾通電堵截未遇，茲於日前張某在籍，聞此消息，於日前返安，赴局投案，認爲有應訊究之點，當時收押，該局旋以嫌疑犯內，李某等二人，情節極輕，取保釋放，至於張某到案，能否追出案情，容再訪誌。

追悼尾崎前署長

【安東】附屬地，日本官商居民，以前任署長尾崎三郎氏，在安任職數載，地方感情頗洽，嗣經調任大連，讀有去後之思，茲在大連任內，因病去世，噩耗傳來，同深悲悼，日本各當局，會同商民，於月之二十二日午後二時，在七道溝五角亭內，開會追悼云。

郵局長私邸被搶

【錦縣】本埠二道胡同郵局局長公館，于廿一日早四時，天尚未曉，因輸送郵包車，接車歸來之際，突然闖進盜匪數名，翻箱倒篋，將局長私邸衣服首飾搶去，縣政府公安局聞訊後，立即四出追緝，並在城裡，大事搜索，天明開城時，復派幹警多名，檢查出城行人，破獲與否，容訪再誌。

營口

水產校長由津歸來

省立水產高級中學校長姜光奎，爲察水產事宜，前赴天津一行，茲已事畢，於昨二十日晚間返營云。

郭局長因公來營

【營口】市救濟院長郭雲衢，刻升綏中常關局長，因有某項要公，於昨二十日晚間來營，翌日即赴海關公署，稟陳一切云。

十九旅剿匪

【盤山】駐軍十九旅長，兼遼寧第二區剿匪司令孫德荃，宏韜偉略，勇武絕倫，蒞防以來，迄今數月，剿捕胡匪，不遺餘力，先後剿滅匪，及槍決胡匪事，不可勝計，昨二十日，縣南關家舖村，發生匪警，嘯聚股匪六十餘名，孫司令聞訊，當抽調所部，並派參謀長王佑之氏，率兵星夜往剿，當與匪接仗，槍炮交加，軍士奮勇，當場斃匪四名，傷匪十八九名，餘匪見勢不支，潰竄塘，當將死匪解縣，露尸鎮儆人心，孫旅長仍令所部，搜剿餘孽，以期肅清，庶免農民吃苦，孫司令對於剿匪已下決心云。

美人講演「國際友誼」

【錦縣】上海青年協會，市會組幹事鮑備德，昨二十晚在本埠青年會演講，講題爲「青年會與國際友誼」，鮑君雖爲美人，而中國語，頗嫻熟云。

省委員調查災地

【錦縣】遼寧財政廳，以遼西各被水災縣區，紛紛呈請災田免稅，因特派李純林等四委員，蒞新民盤山台安錦縣綏中興城彰武黑山遼中北鎮義西等縣，勘查被災地畝，查實具報，以備核減云。

商會長因公晉省

【綏中】本縣商會，新任會長馬連甲君，自接任以來，辦理會務極力進行，現因市面金融異常奇緊，日前招集各商常等，開會數次，討論辦法，遂擬定赴省城總商會核議，由省借欵補助市面，以活金融，該會長於月之二十一日，由綏起程赴省云。

兩局長對調

【興城】本邑公安局王局長，調充義縣公安局長，遺缺以義縣公安局長印玉璽調充，已於二十日帶同隨來興接任云。

訓練村長所寔行成立

【北鎮】本縣一百三十餘村，村長一百餘名，縣政府奉令於月之初旬，設立區村制訓練所，在貧兒校院，每日分班上課，早七點至九點，講演村制，十一點至十一點，張主任訓練，晚一點至二點，財政局長李秉彝演說，均爲區村開通風化，認眞辦理，勿容稍懈云。

又發來大批賑衣

【台安】縣境因水災奇重，民不聊生，省急賑會，撥給賑糧一千五百石，特別區張行政長官，助捐哈大洋六萬元，賑衣四千身等情，已誌前報，茲張長官，爲體念桑梓，救濟災民起見，復撥給賑衣四千身，現已運到打虎山車站，本縣已分配各區災民，前往領取云。

縣長會議經界

【朝陽鎮】本邑縣長兼經界局長周希甫，自蒞任以來，勵精圖治，對於地方庶政，莫不認眞整頓，茲於二十日，招集全境，土地經界調査員，開會討論完善方法，嚴定等則，不准贍循情面，以致朝陽經界事項，較比他縣進步尤速，實周縣長辦理得法云。

鵬團長凱旋

【洮南】駐洮騎兵第四團鵬雲程團長，於上月二十日奉令出發剿匪，行到達旗界約三家窩棚，與股匪海駱接伏八十餘名接仗，打下人票李三虎彪等五名，擒活一名，楊魁報字台，紅學飄六名，獲大槍四支，馬十六匹，並獲通匪犯蒙民趙頂奎，已交鎮署軍法處，二十六日在太平川與股匪六輪忠良，占中天青山等幫百餘名，各擊斃十一名，生獲六名，並人票鐘某等四名，獲大槍六支，馬三十八匹，該團長於十六日收隊凱旋，回洮云。

洮南 市面蕭條

洮南西市場，距街較遠，兼金融奇緊，天氣嚴寒，遊人裹足不前，一般妓館生涯，日見蕭條，入不敷出，大有朝不保夕之勢，望有地方責者，從速整頓，設法維持，或可恢復原狀，否則一蹶不起，妓館生涯，不堪設想矣。

汽車肇禍

【農安】自有汽車行駛以來，商旅稱便，惟本邑騾馬大車，如値汽車，或在中途，或在街市，無不驚跑，或撞傷行人，或軋斃車夫，甚至車碎馬斃，種種慘劇，不堪言狀，本月十八日，有某汽車，向官內開駛，恰巧有輛車外行，馬忽驚竄，致將車夫，由腰部軋過，勢甚危險，若非崗警，出爲攔阻，肇禍不止車一人，已將傷者抬送醫院治療，如何辦理汽車司機者，俟訪再誌。

吉林

省府整飭吏治

省政府遵照中央訓令，以訓政時期之政治建設，首在造成廉潔之政府，庶達有能政府之歸宿，而達此目的之方法，則宜革除舊制度之弊端，以利健全敏活新制度之創建，整飭吏治，洵爲當前急務，茲按本省吏治情形整飭之，（一）各機關委任職以上人員之任用，均須切實遵照公務員任用條例辦理，（二）依照現任事務員甄別審査條例及考績法之規定，將現任公務員詳加審査，分別任免升降，（三）公務員有瀆職，或貪污情事，須依照懲治官吏法，切實懲治之，（四）厲行預算決算，審計制度，不論任何機關，均須切實遵守，並將預決算，按期明細公佈之，（五）革新財務行政制度，廢除包捐制，清除積弊，並制定財務人員任用法規，（六）澈底清算各機關歷任移交，並嚴追虧欵現任公務員，其在前任或他省移交未清者，一律停職嚴追，（七）省縣市政府，應於每行政年度開始及終結時，分別擬具施政方針，及政績，並附預算書，送由同級黨部稽核，（八）厲行節約及運動，（九）公務員有因年老或疾病或因公而遇害時，均須依照官吏卹金條例，切實辦理，（十）提高下級政治工作人員薪給，（如承發吏獄吏警察徵收員等，）並嚴禁其額外需索，已分行民政財政兩廳，警務處及市政籌備處知照。▲

匪共焚殺慘案

【延吉】本縣屬雙鐘附近距老頭溝四十餘里柳樹河子地方，縣立第廿九校於十一月九日，夜間，被匪共二十餘人，持木棒並引火物，將該校教務室，正房三間，東西廂房各三間，縱火燒燬，校長李厚業，年二十五歲，及其妻男女小孩二名，年約四五歲，夫役一名，共計五口盡被燒死，而鄰近鄭秉直赤身倖逃出，天明就近警團聞訊前往剿捕，匪共早已遠竄，而共匪如此暴動，如能偵探得法，當不難破獲，當局亟應妥擬計劃，消弭後患爲幸云。

孔瑞蘭啟事

姜孔瑞蘭年十九歲山東濟南人氏曾畢業於濟南高等學校前年隨父母避難來遼遇大西關月窗胡同於去春經媒人介紹於劉作祥爲妻擇定三月初八日正式結婚結婚後月餘夫即赴天津貿易焉知在未婚之前夫身有花柳餘毒未清故妾身受其傳染初起之時下部微破因不甚疼痛隨不以爲然經醫調治又不方便故遲延兩個多月後竟毒氣大發蔓延週身並見梅毒疹發現五官甚爲難堪全身骨節疼痛動轉十分艱難迫於無奈不顧羞恥遍請中西醫調治此時情急醫藥亂投受盡針藥之苦化費藥資若干病苦無仍功效漸漸咽喉潰爛飲食不能下嚥形容非常憔悴終日病臥在床堪堪有性命之危居家老少十分憂慮與夫往天津去信數封茲因有要事在身一時奈難脫離回家兩家所有之欵均已用盡度日尚且爲難焉有治病之費全家束手無策只可待斃而已常言說人不該死終須有救忽一日妾父閱報見載有小西關外開之嵩川醫院對於花柳一科頗有經驗又兼新

張開善普同胞施治三月醫藥免費讀閱之下甚爲歡喜妾父隨到該院詳述一往之病狀並苦苦哀求該院大醫生德國醫學博士沈子廉君果有活人之心而自備汽車來茅舍診視結果斷定確係梅毒症之第二期隨時注射德國藥針一次並給內服藥水一瓶三日之後大見奇功各部疼痛減去多半又隔三日動轉自由飲食漸漸亦加增此時心中歡喜非常同父到該院再求調治又注射一針給藥水一瓶前後共二十日諸症痊癒也此不幸中之幸華如此危險重症前者用去藥費若干並未見效今未化分文得獲痊癒該院可稱爲熱心濟世妙手活人也直至如今並未復犯妾確信該院係用根本治療此活命之恩無以爲報特將經過之情形並小照一張登諸報端一則爲感謝嵩川醫院之大德二則並可介紹患花柳病者諸君速往該院就診免受無限之苦而同享健康之福也

嵩川醫院設奉天小西關大街上通路南分院設哈爾濱道外正陽八道街口

夫婦感德

安東市立小學教員武職橋先生來函云啟者敝人夫婦結婚已有數載內子從未生育推其原由實因敝人早年求學過度以致染成腰酸腿軟腎虧早洩之病內子亦患月期不准宮冷白帶之病故雖結婚數年亦無孕育之兆○方愁思間茲由友人介紹云貴藥房之育腎賓健身補虛確有効驗並云貴藥房之婦科三寶紅緞子仙膏調經養血丸帶藥暖宮丹對婦女經血病効力更爲偉大囑敝夫婦購用必生奇效敝人亦思一試因即購得照法服用自日以後敝人之病業已痊可內子之病亦大見輕爽近日聞內子吞酸嘔吐經醫診斷爲已妊娠二月之兆敝夫婦因大喜過望感念貴藥實屬無既云云

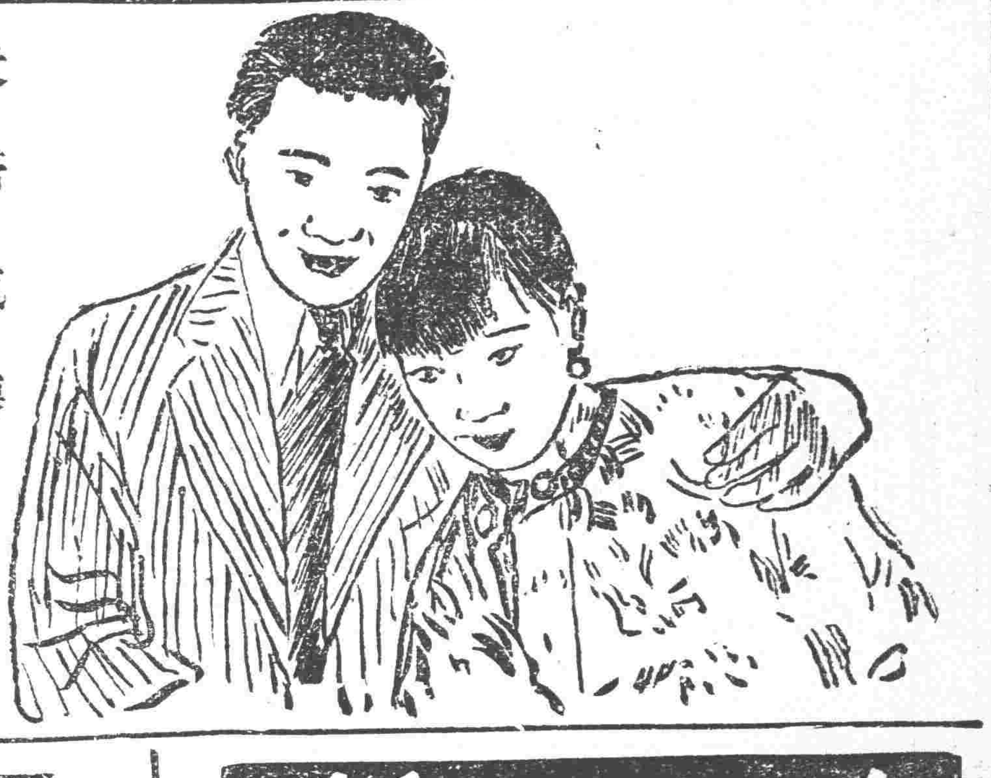

補腎聖藥 育腎賓

人之生也○未有斯身先有此腎腎也者乃先天之源○五臟之本○主於藏精是爲作強之官○故腎氣充足則身體強健○若青年早婚老年腎弱○爲情慾所累或手淫或房勞思慮過度○則腎經衰弱○以致夢遺滑精陽萎不舉○交合不歡臨房洩精關不固交不耐久等症生焉○果不藉藥力滋養補救○則後患何堪本行有鑒及此特製育腎賓聖藥○專醫腎病此藥能滋陰補腎壯志安神開胃健脾却病養身○凡男子陽關不固交不耐久等病○服後精神倍增陽道雄健此藥性質和平○四季可服○絕無發熱上火之弊屢蒙歐美名醫學博士推獎譽許○認爲補腎之第一良藥○又經北京內務部化驗立案○有育腎賓商名備案專用以防假冒○無病常服能令精神充足飲食加增滋潤肌膚○美容顏壯筋骨○補眞陰堅陽道○添益髓種子廣嗣○永保健康終身無腎虧陽萎之虞凡由腎虧後所得各症○服此藥均有特效○服一盒有一盒之效服一打有一打之能却病延年○堪稱第一無二之聖藥也○非普通市售之興衙宣淫遺患諸藥可比○幸祈注意

（定價）每盒一元二角每打十二元

婦女救星 婦科三寶

紅緞子仙膏　調經養血丸　帶藥暖宮丹

以上婦科三寶係金勃先大醫生家傳秘方經驗數世活人無算紅緞仙膏專貼婦女經脈不調月經提前錯後赤白帶下淋漓崩漏經行腹痛色氣不正腰背酸痛子宮寒冷下部抽痛久不孕育屢患小產經閉經枯乾血勞症面黃肌瘦少食無眠午後發燒肺勞咳嗽心跳心忙無論如何難治之症或經多醫不效者將仙膏貼肚臍一張百病俱消無病常貼此膏舒筋活血追風散寒種子調經可登壽域誠聖藥也內服調經養血丸善治氣血虛弱腹中癥瘕痞塊肚腹疼痛四肢倦怠骨蒸發熱氣短咳嗽以及婦女百病無不藥到病除大有起死回生之効凡婦女患病無論輕重早有新得如能外貼紅緞子仙膏內服調精養血丸則百病若失氣血充足身體康健可得家庭中樂趣也紅緞子仙膏定價大貼現大洋四元中貼兩元小貼六元調經養血丸一料現洋四元

良言　本藥房爲濟世活人起見紅緞子仙膏均照定價減半即加料每貼三元大貼者二元中貼者一元另送帶藥一付

東三省總發行所哈爾濱　金勃先藥房

各處代理列下

遼寧大成藥房　遼寧霞泰報館　遼日站恒齋堂　安東德順成　大連華泰藥房　大連德記全堂　公主嶺三合公　四平街天德堂　開原德耐厚　開原大同源廣　遼寧大生藥房　公主嶺義順臨　遼陽義和堂　千金寨德泰興　千金寨崇盛泰　千金寨信仁堂　本溪春興堂　鳳城大德堂

洮南和發順　洮南善和堂　洮南德慶仁　洮南永茂元　遼源德泰順　通遼大來當　吉林東升達　吉林毓生藥房　吉林文生堂　長春中西藥房　長春長生藥房　營口洪春堂　營口中西藥房　黑山會增盛　黑山裕和堂　法庫永壽德　新立屯德慶昌　錦縣同盛居

江省德泰盛　江省育生堂　江省中西藥房　双城世昌增　海倫久逢長　德惠萬增慶　海倫錦和長　海倫錦和盛　綏化錦和隆　遼中慶昌隆　拜泉興盛福　拜泉世一堂　拜泉錦和盛　呼蘭德興恒　克山德興祥　訥河德泰麟　訥河育升慶　昂昂溪錦和盛

●總發行哈爾濱十五道街金勃先藥房啓

外埠函購將款由郵滙下原班回件不悞郵費代價亦可

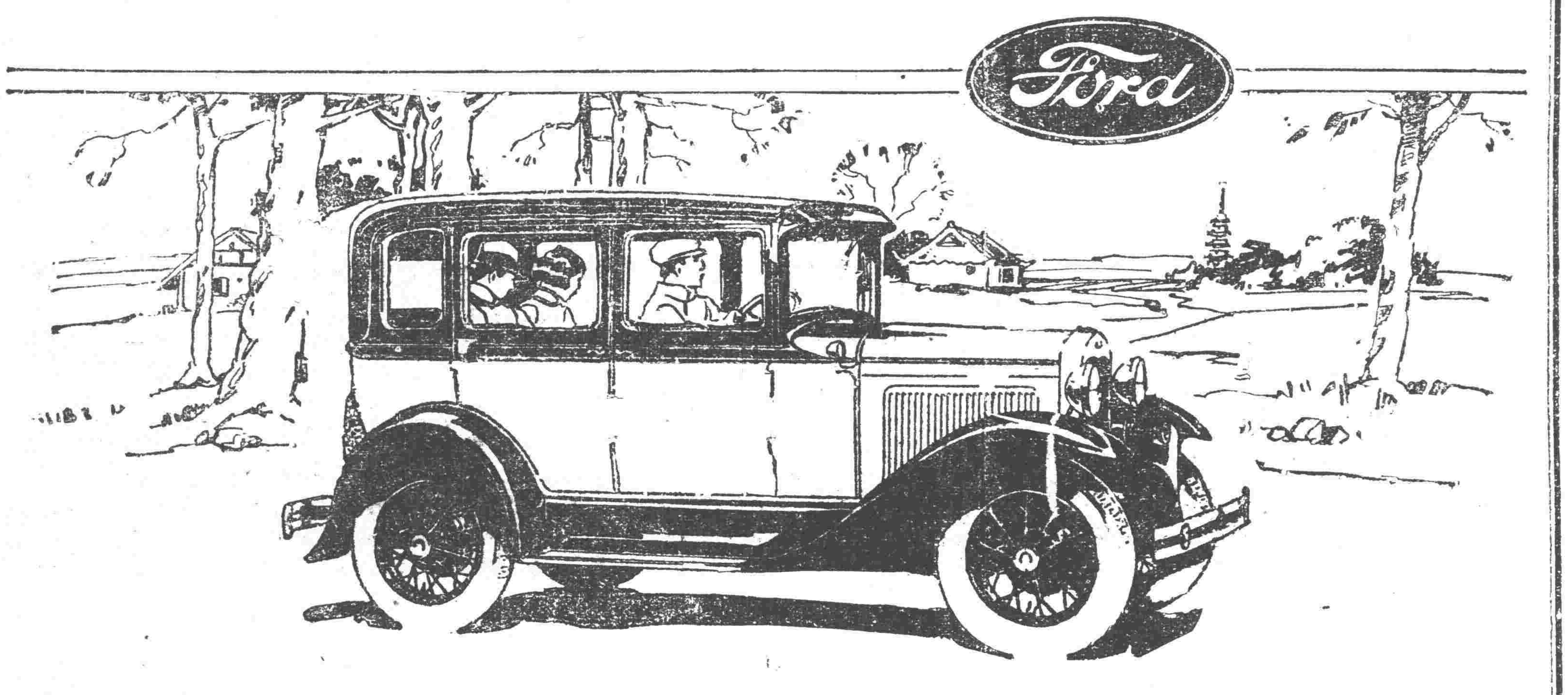

新式福特華貴大轎車

舒適　安全　速度　美觀　可靠　經濟

新式福特汽車、自非乘坐其中、體驗其舒適、洞察其出入通衢大道車輛衆多之處、或馳騁郊野平原之時、駕駛如何輕易安全而動人、則其所涵之價値如何。君殆不能認識於萬一。夫如許美觀、靜穩、舒適、安全、速度、及動力諸優點、而能以如此低廉價格得之。幾令人難以置信。要知此種新車。設非出於福特公司之製造。事實上亦不能如此其價廉物美也。

福特新車低廉之價格。與其超然出衆之運用、乃福特製造方法、與製造經濟之結果。正猶其車之耐用省費者然。要知新式福特。不僅爲一新車。實代表近代經濟運輸界一種完全新穎之理想。一經乘坐其中。即可明其安全、舒適、速度、增率、及易於控馭諸優點。試即電話通知、或駕臨經理處、爲一度之試乘可也。

遼甯經理處　盛長公司新記

（地址）千代田通二十九番地

上海　福特汽車公司啓

汽車界之大王

中華軍隊中某總司令使用福特汽車。歷時數月。毫無麻煩。乃贊許福特汽車爲汽車界之大王

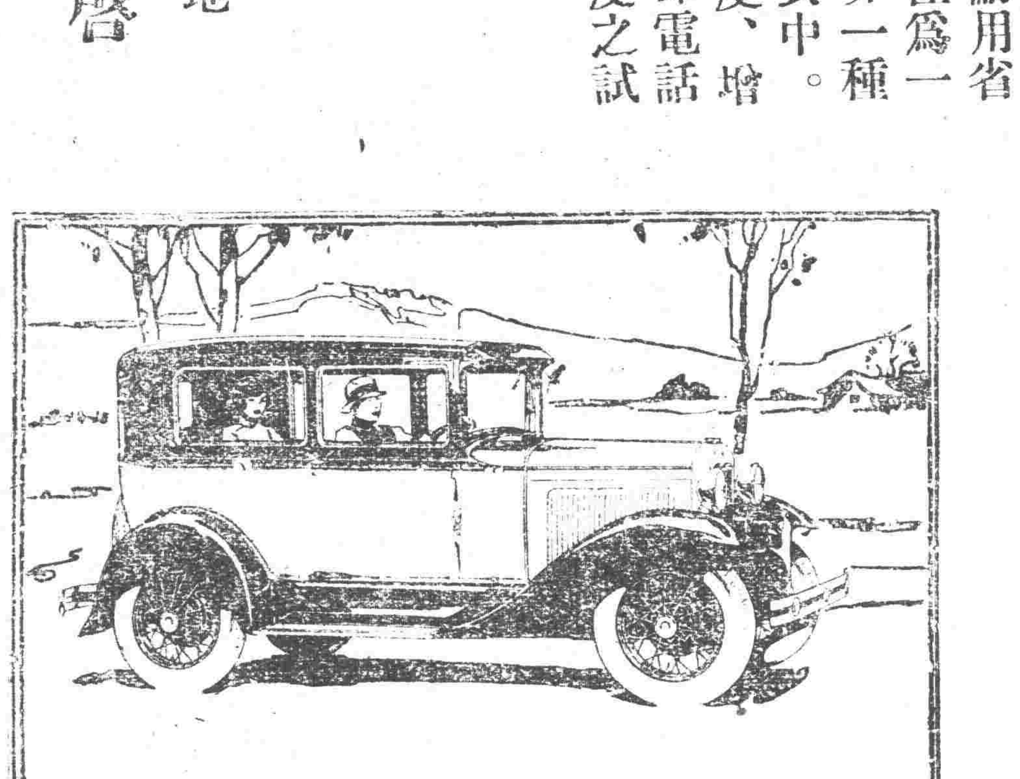

新式福特二門轎車

惟有眞正福特零件及福特經理處服務能令君十分滿意

萬年聲

專賣各種唱機風琴花色繁多

精工修理話匣風琴

遼寧城內中街

大注意立案藥一瓶好

新紅血

不願打藥針者注意　有毒去毒無毒清血花柳病去根完善藥　立能洗除全身血液每瓶一元五一切花柳毒症善後清血尤効

金剛鐵色藥片

男女唯一強精。最新鐵質藥。虛弱者補之。虧損者扶之。不但陽萎者立舉。反行增精補血。可稱萬能。造人生之快樂。作男女意情之要素。加料儆後用。忌茶水。一日服兩回一回兩片。房事前服六片。

美印度高加索柏羅斯大醫生加料金剛鐵色藥片四元普通一元四角總代售

特約代總售遼寧小西關　大生藥房

哈濱柏羅斯藥房　江省中西藥房　遼寧大生藥房

安東大生市　安達吉盛隆　富錦縣大德堂　宋站大德泰　長春天寶堂　吉林三益堂　湯源福壽堂　遼陽天玉成　海倫天豐恒　鐵嶺廣興德　拜泉錦和盛　吉林永德堂　錦縣福金生　江省中西藥房　公主嶺三合公　寧安文濟藥行　吉林中西藥房　嫩江衛生藥房　一面坡鉅泰興　普蘭店康德記　四平街原生東　双城華昌藥房　青岡縣增壽永　吉林五州藥房　錦縣天壽藥房

本溪興春采　綏化同春堂　望奎同發盛　湯源世源泰　長春泰和祥　[illegible]州福生堂　明水廣增和　金州志義成　遼源德慶會　海倫久逢長　吉林泰華西　千金寨信仁堂　長春義和謙　吉林濟生藥房　大連華西藥房　鐵嶺大青堆子　昂昂溪永春和　長春中西藥房　佳木斯春和堂　遼寧中西藥房　葦沙河德慶永　巴彥長發藥店　安達縣延壽堂　敦化中西藥房　江省中西藥房

最字牌煤油機

大王牌唐箕附推米機

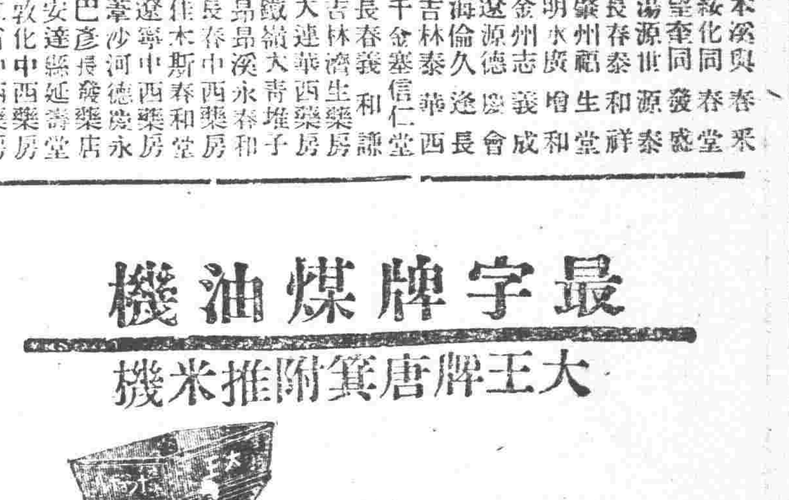

今回爲需要之便宜起見東京大王牌機及美國最牌煤油發動機添附皮帶機器油等尙轉動裝置所需一切之器具合成一組開始組賣詳細請駕臨敝行查看現品莫不竭誠說明必得顧主滿意希望者盍興乎來欲索型錄之者祈賜郵券四分速寄獲特此佈告

本機合成一組之成績

六馬力每十點鐘出米七千五百斤

十馬力每十點鐘出米一萬七千斤

機器五金行

同天洋行

遼寧日站琴平町六番地　電話長日二一二四番

神策雜俎 歡迎投稿

小說

短篇小說 函谷關 (六) (小天)

尹喜說道。『聽說孔丘的門徒有好幾千人。受業身通的還有六七十個。這六七十個弟子裏。有人說德行最好的。有顏回。有閔損。有冉耕。有冉雍。言語最好的。有宰予。有端木賜。文學最好的有言偃。有卜商。至於最能練政事的。更有冉求和仲由。這些人都好學樸道。講求忠恕。大約都是孔丘的好助手。並且聽說他們也有要出去作官。的也有已經出去作官的。現在孔丘雖是不得行其志。但因他們徒衆太多。更有名望。無論如何。周游列國。也不至於發生絕糧之時罷？』

李耳說道。『公度。你不知道。如今天下已經不是唐虞以前的時代了。試問各國的人心。那個不壞。財色功名簡直顛倒了一切。仲尼就是說破了嘴唇兒。誰會覺悟呢？你看臣弒其君者有之。子弒其父者有之。俠客橫行。文士失節。（推而到了公卿。荒淫。兄弟仇讐。那一樣不是証明只有以力縱慾。誰還願再講天理良心？堯舜文武之治。固不能說是一點不好。但是欲挽人心。非從清心寡欲上着想。萬不會令那一般醉心名利之徒。不墜世仁假義之中。你我想。孔門師徒。是空費心機。不易成效。仲尼畢生也不過是多增了一些難言的苦惱。他想周游天下以求得志。結果恐怕挨凍受餓。免不了惹起好多的悲感』。

尹喜說道。『仲尼有那些弟子。又有那樣名望。還不免挨凍受餓。那麼你老這番心理。更當不受人人歡迎。你老想一想。今日的人民。那個能以精心寡欲。不貪財色功名。孔先生的主張都不能推行。你老的希望。不是更難實現了麼？』

李耳說道。『我在周國藏書室裡。窺徧了古今的書籍。所有的記載。都是隱惡揚善。一多半是歌功頌德。又說堯治民怎樣好。舜治民怎樣好。我看未必眞確。那個時代。既談不到整個的仁。整個的義。在這個擾亂的末世。那裏還有一個以廉潔清淨自勵的拔俗君子。現在我說一句實話。我的心理不受人人歡迎。我也不求他們歡迎。我的希望不能實現。我也不必求他立刻實現。總之。像仲尼那樣人。我實替他可惜。他雖有不少賢德的弟子。也不能說他定是聖人。』

尹喜說道。『像你老所說的這些話。眞有特別的見解。不才的確未曾想到。那麼。今後天下國家若是沒有仲尼那等聖人想着治理維持。不更是紊亂到極點了麼？』（未完）

每篇小說 時 (謙光翻振九)

藍蔚色圓穹。淡抹一層薄薄白雲。秋風沙沙從西方習習的吹起。田畔稻粱。水濱樹柳。野甸叢草。都一起一伏。招搖鼓擺。在這個示威唏的西風裏。生命殘凋的。淒淒切切。發出了一些悲音。同時我也與一切一般的。嘆了同調。春往夏來。秋去冬復。在一個輪迴復轉。復轉輪迴。風馳電掣般的駒光裏。不知葬了宇宙間幾千萬年月。也不知葬了多少人事的滄桑。長江大河。日夜奔流而不息。流去了多少喜樂和悲哀。危峯峻嶺悠久而矗視。視盡了多少樓閣台榭而興廢。日月高明。歷萬古而映輝。照逝了多少歷代的興亡和治亂。太虛玄界。排予一個四時循環極有速力的風輪。之一幕一幕電影般的映演。剎那間。富貴曇花。功名泡影。嬌妻美妾。也不過是未來髑髏。我現在所坐之座。是不是曾幾何時的古人之座。種之田園。是不是曾幾何時的古人用過的。能有人來替我像我的時候。坐古人之座。種古人園田呢。那就可想而知了。不禁戰戰兢兢。惴惴然而神喪。時啊……時啊……時啊……不爲我留。不爲我遲。不能永久叫我享人生之幸福。也不能等我十年百年千年慢慢的也叫我做一回驚天動地的大事業。但是在電閃般的時光怎樣的追隨呢！賸幾句俚語如下

青年啊！青年
無情歲月增中減
莫流連莫悲反
日月影兒照身邊滅煞童顏
不能支撐日月何能鎖光線
幹！幹！幹！
趕！趕！趕！
莫蹉跎．莫貪懶

筆記

▲易經引義 (陶丽溶)

明入地中明夷君子以蒞衆用晦而明

正義曰。蒞衆顯明。僞蔽百姓者也。所以君子能用此明夷之道。以臨於衆。冕旒垂目。黈纊塞耳。無爲淸靜。民化不欺。若運其聰明。顯其知慧。民即逃其密網。奸詐愈生。豈非藏明用晦。反得其明也。藏明于內。乃得明也。顯明于外。巧所辟也。按此乃言君子臨民蒞衆之方。君子以一人。在萬民之上。將以不用明乎。則坐受欺誣。積蔽以生。民尚可得而治乎。如純粹用明。則必流于苛。察之一途。察見淵魚者。古以爲不祥。以人無所容其姦。激之而生他變。亦殆不可知。大易知此。告人以用明之方。治民之道。不純用明。亦不得不用明。用明于內。而外不見其迹。人但見其渾厚。豈知其含宏光大之德。固無所不察。無所不見。不過不肯過爲苛刻耳。如此以之蒞衆。則衆人必感其大惠。而服其至明。感則不忍爲非。服則不敢爲非。不敢一時不敢。不忍則終身不忍也。人民皆能若此。天下之亂。從根本上減絕矣。

明入地中。所以晦之義。明入地中。其明爲人所不見。而其實明。依然如故。何嘗有一毫之損。不過有地之厚。以爲之掩閉而已。此善用乎晦也。明之不可屢用。惟恐傷于明也。日光屢用不免于。昏明之迭用。何嘗不恃乎。且日日用之。時時用之。亦必涉及于褻瀆。而人轉不畏懼。則不是以服小人。則小人必有不肖之心應之。此一定之理。不如善用其明。示之以不測。而使之心有所畏。此用晦而明之道也。用明之極。轉不覺于晦。以明之可屢用。今用晦而明。以明之不常見。則人偶然見之。則心之畏之。不測其明以然。不但一人畏之人人畏之。愈感其惠。又畏其威。明之不長用。而明之功效乃大。審藏其用。其用乃可以无窮。其志不露。其明不息。人時時畏其用明。而不敢欺之。堯舜禹湯文武。之所以蒞衆者。用此道而已。

新年號徵文題目

論說　小說　諧文　新詩　詩

一、論中俄關係之將來
二、民國？黨國？
（須在題下附述立論要旨、篇幅至長不得過一千三百字）

一、微笑
二、奮鬭
（字數至長不得過二千二百字）

一、綿羊賦　以羊質虎皮見草而說爲韻
二、羊肉火鍋賦　以肥鷄嫩鴨一齊吞爲韻

一、春獻
二、新頌
三、深刻的傾慕
四、爲故國而歌

一、蘇武牧羊　（五古二十韻）
二、爛羊頭　乘羊車　五羊皮　羚羊角　（七律四首）

◎投徵文稿者務須詳閱下列簡章違章者恕不收錄

▲上列各題任作者自擇統限陽歷十二月五日爲投稿截止期限過期不收

▲投徵文稿者務須繕寫淸楚俾易排印校對如每行能照本報十三字一行寫尤佳

▲投徵文稿者一函中以一題爲限俾便限滿時分別閱覽

▲投稿者請於封面寫徵文某類（如『論說』『小說』是）注明姓名住址加蓋圖章以便揭曉後發獎有所核對不願登本名者請寫明別號

▲徵文中成績較優者仍循例酌酬相當獎金

▲各類投稿無論選錄與否原稿恕不發還

▲投徵文稿者須照郵政粘足郵票欠資不收

別錄

▲答高繼達「徵求糧業襍誌再啓事」　劉東興

民國肇造。凡百維新。昔日之風。亦稍轉矣。近年以來。由東帮來此營商。抱徵利多營主義。而貨物之來源。均賴自安東。成色稍次。價錢便宜。農戶賣糧有公定價。商會佈知各商均遵守之。故市價無低昂之弊。此今之優點也。

（七）商會法團與各界之關係　昔時商會。姑置不論。僅就現在言之。當唐主席鼎峰公。業任省議員兼商務會長時。遂彼政務紛繁。而會事依然有條不紊。此無他不過左右襄助得人耳。迨省議會解散後。遂轉任主席職。該君爲人高潔。富有經濟手腕。新的知識。對於各界均有聯絡。商舖有事。闔賴頗功。而市面之振興。唐公之力多矣。

（八）糧商代客之手續　凡客帮來此買糧者。現糧取價錢百分之二。期糧以擔負責任之關係。取價錢百分之四。發糧汗車力。每袋七分。經手袋口二分。公司經手費。每車十元。站台保管費一元。糧石均係隨買隨裝車。故無堆存之李用與扣斗耳。

（九）瀋海路由清原至各站里程表

（站名）	（公里）
瀋陽	一三三、九
東陵	一二五、七
舊站	一一五、六
撫順	九五、六
前甸	八七、六
章黨	八一、七
營盤	六六、三
南雜木	五〇、六
蒼石	三九、五
南口前	二八、一
北三家	一八、七
清原木站	
英額門	一三、一
草市	三五、〇
山城鎮	五四、一
黑山頭	六七、五
梅河	八二、〇
海龍	一〇〇、六
朝陽鎮	一一七、三
東豐	一〇一、八
大興鎮	一一九、五
渭津	一三一、〇
西安	一五〇、四

說明
一。表內所載里程均係公里。
二。計算運費時遇有不足一里者亦照一公里計算。
三。運費成車者三分五係卅噸車零担四分此係四等貨之運金率。

贅語

余來清原。迄今二載。而調查所及。僅此微末耳。然此篇注重地理。對於糧業未能詳細說明。頗覺抱歉。不過與之理想。對於現在商人。首應知道地勢之沿革。途徑之遠近。人情之若何。商業之關係。由甲縣至乙縣付斗若干。及幣制概要。先由入識用。此爲根本之研究。此目的即達。再求世界普通知識。國內當輸能否與商人以致。海外貿易能否不假手日營商。國際間之交往。應如何占優勝地步。經濟界之大權。如何操吾人掌握。對外之托辣斯如何組織。均應切實研究與實現也。願國內賢達。築迴學之爲盼爲禱。

十九、十一、十九脫稿於清原東北興福記

小說　巖窟島伯爵 (四三)

第四十一章

法國大仲馬原作　儒丐穆辰公意譯

一切證據、已被人家歷舉出來、加特爾已無辯護餘地、只得向教師哀懇道、你老人家沒什麼不聖明的、我全是爲窮所逼、就求你老高高手、我就過去了、教師道、什麼、說是爲窮所逼麼、我聽說爲窮所逼的人、有向人家討一片麪包的、也有在店舖裏偸一個食物就跑的、至於爲窮而敢於夜中偸入巖窟島伯爵的邸宅、那就不能承認是爲窮所逼了、何況當年我曾贈給你一枚夜光珠、價値五萬元、不想你貪心不足、竟把那個珠玉商人殺死、難道那時也是爲窮所逼麼、加特爾見說、益發無地自容、只得磕頭禮拜的說、無論如何、你老人家也得饒我這次、教師道、自要你能向我說實話、我對於正直的人、沒有不饒恕的、加特爾道、我一定說實話、很正直的、教師道、你本是處了無期徒刑的人、後來怎樣出了監、呢、加特爾道、是被一個英國人把我救出來的、教師道、那英國人姓甚名誰、加特爾道、人都稱他作威爾莫爵士、教師道、是麼、若是那位爵士、我也認識、所以你要說謊話、我立刻就明白、到底爲什麼威爾莫爵士把你放出來、加特爾道、他是爲救與我同囚的一個犯人、所以連我也一同救出來了、教師道、他救的那人叫什麼、加特爾道、他名叫畢耐得、乃是克爾希加島的一個[illegible]兒、教師道、那麼你出獄以後、竟作什麼來着、加特爾道、以勞力餬口、教師道、說謊話、加特爾道、眞的、教師道、胡說、胡說、你依然與畢耐得合夥、現在仗着畢耐得給你月費生活着、對不對、加特爾見說、不能抵賴、只得說、雖然如此、可是毫無妨礙、因爲現在畢耐得已然大闊而特闊了、原來他是一位大富豪的兒子、教師道、怎見得、加特爾道、他雖然淪落風塵、却是一個大富豪的私生子、現在我已明白了、教師道、那大富豪是誰、加特爾道、便是巖窟島伯爵、他就是伯爵的私生兒、教師見說、却不免大吃一驚、既而又不禁好笑、這時加特爾爲畢耐得辯論着說、若不是他的兒子、爲什麼伯爵每月給他好多錢花、又爲什麼給他弄出一個假的爸爸、還替他加了美爵美名、喚作葛剛安德小侯爵、又爲什麼替他論婚于大家、娶一個銀行家的小姐、（未完）

尺牘

▲我也說幾句 (桂元譜)

大凡一個人的思想。總須受歷史和環境影響。由之以及言論行爲。莫不息息相通。就是近日相爭最利害的葉陸離婚。也是這個道理。余若不娶女生先生說罷。不過受了些『好馬不備二鞍。烈女不嫁二夫。』兩句古語的影響了。至於醉公先生。也不過受了女子解放。男女平權的影響。兩位先生能夠把社會上的問題。拿來研究。我實在是景仰得很。當這個正應當大家一齊來研究研究。讀書的女子有什麼好處。與什麼壞處。不讀書女子有什麼好處。與什麼壞處。得了結果。不但可以作一時的目標。且可傳之千古。才是條正路。不想又引起了筆墨官司。青雲先生的『醉公之意不在酒。與驢鳴犬吠。』有多們不心平氣和。試問拿着怒氣四溢主觀的腦筋。能解決問題嗎。所謂『非澹泊無以明志。非寧靜無以致遠。』友竹先生的『好像花會。對驢彈琴。』和許多帶刺激性的話。試問署名什麼不可。與本問題有何關係。論云『己所不欲。勿施於人。』假設有人說我是驢。當作如何感想。至於罵人謾罵。更非學者的態度了。傻大姐的『辨護師』北平新晨報的例子。『戰個三百回合』。試問何以知青先生是男方辨護士。有什麼証明。是妄以臆度的麼。再者須把研究與打筆戰分別清楚。研究是互相發明。互相批評。絕不是罵幾句『驢鳴犬吠』『對驢彈琴』『好像花會』『辨護師』就完事了。如此的作下去。能推銷報紙嗎。研究與筆戰既然明白。那麼『戰個三百合』也就不攻而破了。總之這個問題是有價値的。可以研究的。可惜研究的走錯了道路。大凡研究一個問題。必定心平氣和。余客觀態度。相當的認識。大家同心合意研究下去。沒有不成功的。拿本問題來講。須料明葉陸二人。爲誰之過。再問葉陸能否代表普天下的男女生。所以盼望大家要規規矩矩研究一下子。這是我最崇拜的。

戲評

▲鹿鳴春之堂會 (笼窗)

舊歷十月一日有怡和洋行陳君。假座鹿鳴春飯莊。特爲其母氏慶壽。並特請各票友登台演技。聞是日晶晶社小票友亦全在被邀之內。白日爲小票友賈鴻福女士演女起解。賈碩德賈鴻儀。及名教師梁花儂演法門寺。前日公羽君已有評論。茲不再贅。晚間因親友慫恿。特煩小票友姊妹兄弟。合演奇雙會。賈鴻儀女士飾小生寵。賈鴻禧女士飾李桂枝。由李奇坐監起。賈鴻德飾李奇。雖年尚稚。而嗓音蒼老。極悲苦淒涼之狀。至夫人訊問時。所唱之幾段崑腔。猶爲淸晰。竟賦一場。及小生經其夫人。你於貧夜之間。將獄門開放了。所有念作。均極細切。及夫人不哭。相公不惱等句。活寫出少年夫婦。寢門內之景况。以年甫十餘齡七八齡之姊妹。能演來如此細膩。殊爲可貴。固勿怪小票友之隆譽日盛。膾炙一時也。茲再誌之。並祝其日益進步。有光於戲劇前途。非細事也。

劇談

天津之崑曲義務戲

自韓世昌戲班解散後。中國之崑腔戲。異常寂寞。票友之素學崑曲者。更復寥寥。近聞天津。有崑曲各名票袁寒雲諸君。擬於本月二十七日晚間假春和大戲院。爲普濟平民小學校演義務戲。其劇目大致如左。

（一）賜福（二）掃花（三）下山（四）御甲封王（五）擋曹（六）借扇（七）議劍獻劍（八）夜奔（九）佳期拷紅（十）嫁妹。

掃花爲歌舞合一之作。由某女士飾何仙姑。係初次登場。身段做作練習已臻純熟。屆時演奏。必有可觀。

下山爲思凡後一折。又名尼僧會。由王麟卿君飾僧人。呂逸琴君飾尼姑。合演此劇。當耳目一新也。

御甲封王。由袁寒雲君飾唐帝。朱鐵生君飾郭子儀。按朱君爲老曲家。惟不常檢粉墨。此次演御甲外。並扮演獻劍之旗卒。尤爲難得。黃旭東君爲北平名票。崑亂不擋。嗜劇成癖。特邀來津。演擋曹夜奔兩齣。並自帶配角場面。熱心義務。爲票界所難能。夜奔一劇。前同詠社會串。曾演於日本公會堂。爲顧曲家所推許。此次更演雙齣。戲似非精神飽滿養到功深者。不克臻此。

借扇。演述唐僧取經西遊。爲火焰山所阻。由孫行者借芭蕉扇滅之。此劇除鐵扇公主外。飾孫行者亦係重要腳色。特請王右雄君飾之。王君前曾演安天會。武工精湛。種種猴形架式。演來恰到妙處。頗博美譽。

議劍獻劍。由袁寒雲陳湖揚兩君串演。搭配相當。久已膾炙人口。惟獻劍一劇。向未演過。此次特煩聯串。當更有可觀也。

佳期拷紅。由辛靄眞女士飾紅娘。另約某女士等分飾張生。鶯鶯。殊聯璧合。允稱作作。朱作舟君。前演火判一劇。已爲一般顧曲家所極端歡迎。此次特演嫁妹。身段異常繁密。當另有一番驚人之演藝也。

文虎

△諷陋文謎 (顧隆曾)

聖旨（字一）諭
賀詞（字一）詰
本身（字一）體
專車（字一）轉
太太（字一）伕
家長（字一）住
終日（字一）旦
裸體（字一）襟
乾河（字二）漢泛
你我（字一）倆
怒了（字一）豁
老鄉（字一）做
土山（字三）砂砍砭
一木書（字一）晝
好大手（字一）拒
跑第二（字一）趑
不同志（字一）慾
喜耕種（字一）當

介紹藝術　張華泰洋服店

優劣之判。由比較而定。藝術之高下。亦復如是。絕非以工價貴賤而可以定其優劣高下。工價貴者其藝術未必盡高。廉者未必盡下。即以七八年前。奉省新設之西服多在張華泰。以其藝術高超。聘請西人主持其藝事。高不免爲好奇心趨。一般風氣。所以照顧結果。徒感其貴。未見其高也。於馬路街係西人主持之一項。尤難使人確認其藝術之進步。更有甚於前者。絕非其他洋服店所可比擬。近者張華泰製洋服之優點。實多比較之他家所製。其價格僅現大洋六元。比較之工價。定爲金票十四五元乃至二十元者。所省不啻五六倍。故微工貴者其藝術未必盡高。工賤者未必盡低。鄙人本著服之經驗比較如是。復因欲速國人之藝術輒爲外人處留所掩。故不揣表而出之。或亦提倡國人藝術之一道歟

介紹人鄒作華

皮貨誠實大廉價

本號新到大宗貂貉狐皮。並各種細皮襖面。種類繁多。不勝枚舉。値此金貴銀賤之際。商業凋敝之秋。本號爲推廣銷路起見。抱薄利多賣主義。特別大犧牲。不顧血本。請惠顧諸君賜顧。便知言之不謬也。恐未週知。特此廣告。

遼寧日本站千代田通五番地　哈爾濱正陽大街　長春北六道街

寶昌隆啓

健康與牛乳

人生乃健康爲第一。健康之道。服牛奶爲第一也。但牛奶良質之擇。尤爲緊要。敝場之牛奶。係經警察檢查結果。鑑定爲遼寧第一良乳。敝社創業廿年。係在蘇家屯設置牧場。千代田通設販賣所。兩處均係新築設備。完美淸潔。無比堪稱滿洲第一之模範牧場。凡服牛奶者。請向滿蒙牧場一試。便知不謬。如蒙函知電索。即爲奉上。朝晚二回不悞。

滿鐵病院　赤十字社　衛戍病院　各病院　旅館　其他　皆用本乳

消毒牛奶一瓶　日金九錢　現錢日金八錢　大瓶牛奶一瓶　日金廿五錢　黃油一磅　日金十圓廿錢　煉乳一瓶　日金七十錢

遼寧日站付園町二番地

株式會社　滿蒙牧場　電話長二〇四四番

洮昂齊克鐵路局標購材料廣告

列表於左

路別	標購材料種類	開標日期	開標地點	領取標單及簡章地點	投標押款
洮昂	機務用色彩傘料藥料雜品燈汽釘類工具雷	十二月二十一日下午一時	遼寧省城大西關成平里齊克駐瀋材料轉運所	洮南本局材料課或駐瀋材料轉運所	現洋三百元
齊克	機務用工具五金水道雜品藥品、色料類、電氣五金、釘類、工具、路綫建築傢具雜品被覆石料磚瓦	十二月廿二日下午一時	仝上	仝上	仝上
洮昂	機務用木料	十二月十五日下午一時	黑龍江省城呼海齊克駐江辦事處	洮南本局材料課或江省呼海齊克駐江辦事處	仝上
齊克	機務用木材木料	十二月十六日下午一時	仝上	仝上	仝上

丟失房契緊要聲明

北鎮縣同滙泉執事人艾欣然於十一月七日由溝乘汽車至北鎮。乃將馮振武名下自置市房戶管丟失。除請縣政府補發外。無論落於中外何人之手。概作無效。如有拾撿送至本號者。謝現洋二十元。決不失言。特此登報聲明

四經路　瀋陽電影院　七緯路

十一月廿五日六日（星二三）開演

武勇　驚險　義俠　佳片

虎犬蕩寇記

廿七至廿九日演　立地成佛

琳丁丁最新第一賣力氣之最新偉大傑作

主演者爲德國唯一之大明星萬中選一之女明星及俄國伶界女王　導演者爲歐洲最著名之大導演　編劇者爲美國無人不識之編劇家

注意　敝院依照觀客多數要求自二十七日起改訂開演時間　日場五時　夜場九時一刻

南滿鐵道

大連開	[illegible]	[illegible]
周水子	[illegible]	[illegible]
金州	七、四五	九、一〇
普蘭店	八、四五	止
瓦房店	九、三五	六、〇〇
熊岳城	止	七、四〇
大石橋	七、四五	八、五五
海城	[illegible]	止
湯崗子	八、三七	[illegible]
鞍山	九、一六	[illegible]
遼陽	九、五七	[illegible]
蘇家屯	一〇、五八	[illegible]
奉天	一一、三〇	一五、三〇
鐵嶺	一三、一〇	一六、四七
開原	一三、五六	一七、二五
昌圖	一四、四〇	[illegible]
四平街	一六、〇二	一八、[illegible]
公主嶺	一七、一三	一九、一六
長春到	一九、〇〇	二〇、三五
長春開	八、三〇	[illegible]
公主嶺	九、三五	一〇、五八
四平街	一〇、三〇	一二、三〇
昌圖	[illegible]	[illegible]
開原	一一、四七	[illegible]
鐵嶺	一三、一二	一五、三八
奉天	[illegible]	[illegible]
蘇家屯	一三、四四	一八、〇三
遼陽	一四、三五	一九、一二
鞍山	一四、五五	[illegible]
湯崗子	一五、一一	二〇、一二
海城	一五、三五	二〇、四一
大石橋	一六、一〇	[illegible]
熊岳城	一七、〇六	止
瓦房店	一八、一八	[illegible]
普蘭店	一八、四三	[illegible]
金州	一九、三五	二一、三〇
周水子	[illegible]	二二、四八
大連到	二〇、〇〇	二三、〇五

奉天開	六、三五	九、三〇	一二、三五	一六、〇五	一九、一〇	二一、三〇		
撫順到	八、一〇	一一、〇〇	一五、〇五	一七、三五	二〇、四〇	二三、〇〇		
撫順開	六、一〇	九、三五	一一、五〇	一五、五五	一八、四〇	二一、二五		
奉天到	七、三五	一一、〇五	一三、一五	一七、一〇	二〇、一五	二二、五〇		
大連開	七、四五	九、三〇	一二、三五	一五、四〇	一六、三〇	一八、三〇	二一、一五	

本報價目

每份現洋一角六分 每月現洋壹元一角 外埠連郵價目 每月現洋壹元六角 全年[illegible]七[illegible]

雙美人牌香皂

為皮膚之美與營養
特請常用双美人牌
香皂可也

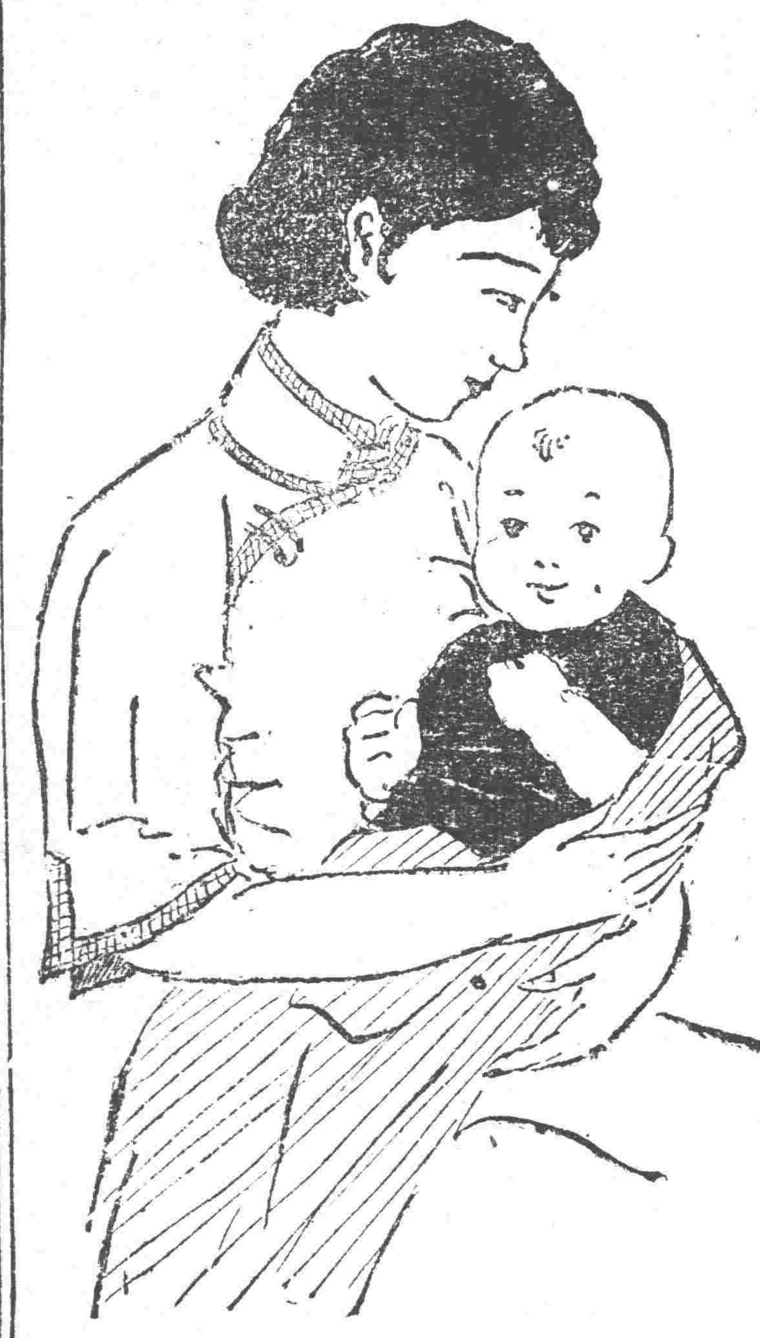

起泡最佳
品質純良
双美人牌香皂

大前門香烟

遊興彌增

旅行而欲遊興彌增則携帶清導丸實不容緩因此丸平肝和胃服之可免暈車暈船之苦痢疾泄瀉之患即偶因飲食不宜水土不服而發生肚痛便秘頭痛神昏傷風發熱等症一服之下亦莫不如嚮斯應厥疾速瘳且藥性和平無絞痛嘔瀉之弊裝璜輕便無携帶累贅之勞其原料純係植物製成調和腸胃功力天然絕無絲毫傷損誠旅行衛生之必需品也

價目每一瓶七角每六瓶三元五角郵力在內

遼東總發行上海江西路四五一號韋廉士醫生藥局

各埠藥房均有出售

韋廉士紅色清導丸

PINKETTES

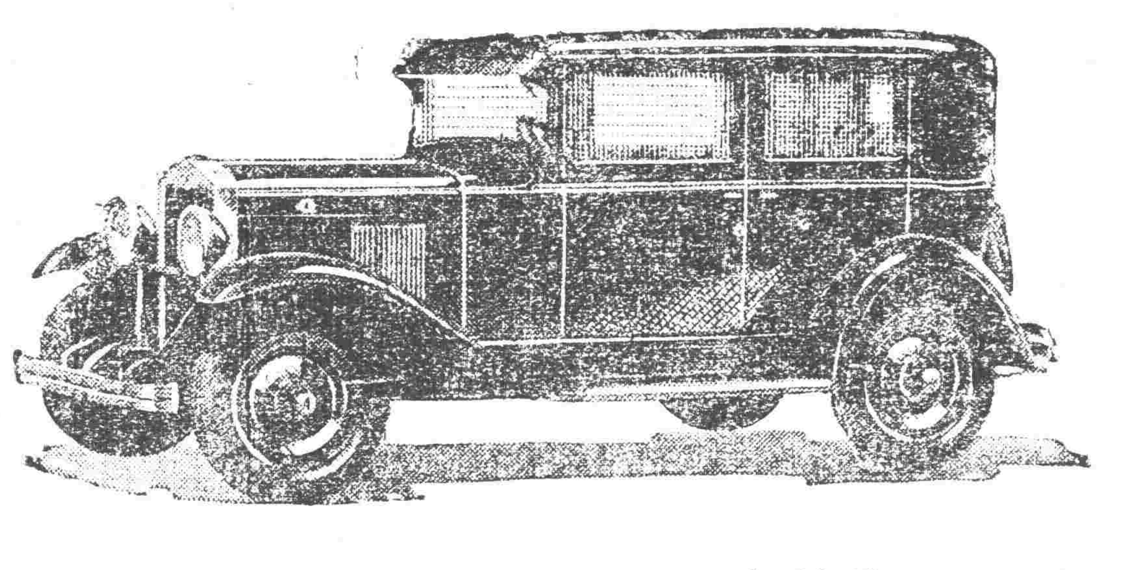

新六汽缸雪佛蘭

行駛更穩 成績更佳

式樣愈益秀美

新六汽缸雪佛蘭。乃一時式汽車。穩快漂亮。寬大舒適。任至何地。敏疾便利。自行駕駛。樂趣尤濃。因此新雪佛蘭於式樣｜動作｜舒適諸端。無不符合時式汽車之需要。

機械方面。改良亦多。引擎既有汽缸六只。機力更強。動作更穩。車制與駕駛齒輪均係新式。更加不耀光之風擋。以及悅目之車身廓線。鮮豔之漆色。新穎之座墊臂靠。絲質之扶手。金屬飾物之鍍鉻。無不欲使雪佛蘭之形式上富麗氣象。而為他價較品貴之汽車所不能及。尤可貴者。新雪佛蘭雖有如許優點。定價則非常低廉。平時費用極微。油胎耗費甚省。然則君子選購汽車之前。曷不先為一試新雪佛蘭乎。

印有精美說明歡迎索閱

請祇向經理處購眞正通用零件

瀋陽經理 聯璧汽車公司 千代田通三七番地

CHEVROLET

雪佛蘭為美國通用汽車製造總廠之出品

亨得利

本行研究光學原理視官構造發明眼鏡已數十年由光學大家驗目配光毫釐不差且所售國產水晶茶品等品質高上與衆不同大有養目之功是以大受社會歡迎國內分行多至六十餘家

亨得利表行眼鏡行

城內中街及大西門裡